青島大新民報

郵政管理局登記認為第三類新聞紙類

發行所 青島特別市山東路六號 青島大新民報社
報費 每份八分 每月一元五角 郵費 三角五分
廣告費 每行一次 一元
各部電話 重事室 21348 編輯局 21340 營業局 22060 印務局 31419 傳達處 24183
東京支社 京橋銀座西七ノ二
大阪支局 天王寺伶人町五三

日軍重砲陣猛射擊 哥列希德爾要塞 班乃島殘敵自然消滅

(里斯本二十三日中華社電)據華盛頓來電、按遠東特殊美軍總司令部報告稱謂：哥列希德爾島要塞、二十三日遭日本軍重砲陣之猛烈砲擊云。

(班乃島二十四日中華社電)十六日班乃島上陸之日軍精銳、勢如破竹、席捲全島、二十三日戡定作戰已告終了、至連結聖波雷、伊羅伊羅、加比斯之海岸綫全要衝、並中央部貫通南北之平野一帶、今已在日軍武威之下、而逃入山地之殘敵、已無反攻之氣勢、將自然消滅云。

日本空軍大編隊 猛轟炸贛浙各地

(上海二十四日中華社電)據重慶來電稱、謂日本軍航空部隊、於二十三日以大編隊、猛炸江西省會泰和、彰省中央部之吉安一帶、終日陷於空襲警報中、日軍對江西省之轟炸、以此繼續亘四日間、同時浙江省亦歷三日間連續、受轟炸云。

泰使節團抵門司 當夜乘特別快車東上

(下關二十四日中華社電)巴亭中將以下泰國慶祝使節團一行、二十四日午後六十分出別府抵門司、於官民多數歡迎中、乘門司鐵道特派之汽艇、渡海峽抵下關、受石井下關要塞司令官松井市長等歡迎、於山陽飯店休息、晚餐後該夜八時中出發乘特急富士一路東上云。

泰使節團抵別府 受熱烈歡迎

(東京二十三日中華社電)泰國使節、巴亭前首相之一行、由福岡搭二十三日午後三時十五分列車、赴湯之町別府、在灘尾大分縣知事、內藤別府市長、及其他多數官民、歡迎之下、乘縣廳所備之汽車、而巴亭使節、諸姆倫司法大臣、瓦迷特不管部大臣、即抵入中山悅治別邸、其隨員六名、均投宿於龜井旅館、再是日內藤市長、向使節一行、贈送別府特產之竹細工等、及黃楊細工紐釦等、以作紀念云。

日天皇陛下 賜泰使節御陪餐

(東京二十四日中華社電)日天皇陛下、對此次來日之泰國日泰同盟慶祝使節團一行十三名、於二十七日正午謁見、終了後對比剛巴紅中將他隨員五名、賜與午餐御陪食云、業於十四日傳御旨矣。

歡宴德主席
[illegible]政府汪外交部大臣、假座大和飯店舉行歡迎德主席宴會之盛況

日泰貿易好轉 盤谷正金支店長談

(盤谷二十二日中華社電)發表日圓與泰銖等價決定後、福田正金盤谷支店長官稱、此舉對日泰經濟有密切關係、極令吾人表示歡迎、其談話如次：唯出以通貨膨脹對策時、則為別種問題、然於正常經濟協定上、將鎊兌比價三成四分者、實世上罕有之事、但從來泰國通貨、因價格過高、屢次擬予以貶價、而今日能予以解決者、誠有意義之事也、因貶價不安業已解消、則必要資金之交流、將益形容易、預料日泰貿易關係、必定好轉也、然泰國自身、今後僅能對日本輸出物品、今使日圓泰銖等價、而謀促進輸出者、實泰國當局之明措置、一方、由日本言之、則與越南緬甸比較、將以安價之輸入價格、使泰國經濟安定、如斯、從來由泰國輸入品之高價不便、將漸次消滅也。

日許可印度僑民向外國寄信

(東京二十三日中華社電)隨大東亞戰爭勃發、印度及亞細亞之英美屬地、均為日本之敵國、對此等國籍人禁止其向外國投遞郵件、或利用對外電信電話、唯由東亞同為亞洲民族關係者、乃不副聖戰之目的、故日遞信省此次決定許可向外國投遞郵件、及利用對外電信電話、如斯、居住日本之印度人將受與在安南國人同樣之待遇、惟能與滿洲、越南、泰國居住、親戚知友通信外、又同時日本人及第三國人亦能與居住該國之印度人通信云。

中政會舉行九一次會議

(南京二十三日中華社電)中政會於二十三日上午九時、舉行第九一次會議、出席者、汪兆銘、岑德廣、陳群、[illegible]、溫宗堯、林柏生、李聖五、楊揆一、鮑文樾、丁默邨、陳濟成、周佛海、諸青來、蕭叔宣等、列席：顧忠琛、朱履龢、陳允文、羅君強、徐蘇中等、主席汪兆銘。

(甲)報告事項

(一)宣讀第九〇次會議紀錄

(二)主席報告、查本會第五七次會議通過、特任孫良誠為二方面軍總司令、經國府特任在案、茲據該總司令廿二日電、已遵令復員、率部參加和運、謝天國國云。

(乙)討論事項

(一)主席交議、秘書廳呈、前奉交下立法院呈請依照三十一年度上半年概算限制法、自本年七月份起、增加該院經常費內辦公費一成一案、經函省財部復、略以該院編製上半年預算時、其辦公費事未增加、似可准在下半年酌增、以期平允、請轉陳鑒核等情、請公決案、決議通過、自本年七月份起、照原有辦公費數目增加一成。

(二)主席交議、據政院呈、據內政部轉據上海特別市警察局呈請修理水巡隊巡艇所需修理費、擬在該局三十年度經費節餘項下動支、編具支出概算書、呈核一案、轉呈鑒核等情、請公決案、決議通過。

(三)主席交議秘書廳案呈准國府文官處函為中國銀行理事易次乾因病出缺、業奉府令特派楊樹[illegible]為中國銀行理事、請轉陳追認等情、請公決案、決議通過追認。

日駐伊蘭公使 啓程回國

(里斯本二十三日中華社電)據德黑蘭電稱、市川駐伊蘭公使及公使館員一行、二十三日由德黑蘭出發、搭汽車赴[illegible]、擬由該地經由[illegible]返國云。

山西學術調查團 由東京出發

(東京二十四日中華社電)日文部省資源科學研究所派遣之第一回山西學術調查團本隊土井團長以下三十餘人、追隨十五日出發之先發隊之後、遂於二十三日午後九時二十五分由東京車站搭列車出發云。

西南太平洋英屬領 悉入美軍權下 反樞軸軍大部已美國化

(里斯本二十三日中華社電)日前關於西南太平洋反樞軸軍總司令官馬加薩之權限問題、美英軍部內發生糾葛、而以為好機會之美國乃斷然對澳洲出以高壓的態度、確定馬加薩總司令官之地位、同時任軍特地上機動部隊司令官兼空軍司令官、里阿利海軍司令官之任命等、攫要地位以致大部分以美國軍人充當、西南太平洋反樞軸陣之美國化工作、更滲透於各部機構矣、廿三日據來華盛頓電稱、里阿利海軍司令官、同日決定幕僚長以下美國人十一名、澳洲人僅有一名、而亡命荷蘭政權不過出有一名、一方新西蘭及斐濟島方面(南部太平洋區)馬加薩麾下(西南太平洋區)成為別個者、南部太平洋區反樞軸軍司令官有亦由美國人任命之說、如斯西南太平洋英國屬領、完全歸於美國軍權下矣、英美之地位、以致顛倒、觀測內美國戰爭結果、對英帝國考慮將來一大變化、誠不準備方策云。

完成大東亞戰爭 日閣議可決物動計劃

(東京二十四日中華社電)日政府關於大東亞戰下之昭和十七年度物資動員計劃、先前以企劃院為中心、與關係各省、特以陸海軍密切協力之下、進行全體之檢討、而原案遂告決定、特於二十四日附議於定例閣議、由鈴木企劃院總裁說明其內容、加以說明、照原案決定是日正午、以企劃院總裁談話如下之談話、唯此次之物動計劃、乃構成大東亞戰下之根本戰力、向今人注目之生產完成大使命、傾諸所有努力與總意所賜也。

企畫院總裁談

昭和十七年度物資動員計劃、為完成大東亞戰爭起見、乃以增強絕對必要物資為中心、而立案者、尤其關於左列諸點、曾加以特別之考慮。

一、從來曾設定年度計劃、每四半期、將其所定之實施計劃、加以改正、並同時策定年度計劃、及每四半期實施計劃、但本年度當實施計劃之際、使其不可避免的修正、抑止於最小程度、

二、為使供給力之確保確實起見、決定地域別、期別、物資別之配給計劃。

三、而重要物資之一部、由南方佔領地獲取、以期確保。

四、關於確保戰爭必需物資直接軍需生產、其他食糧、及促進造船並防空事宜、亦均努力。

五、關於生活必需品、尤其使其需給加以計劃化。

六、關於石油類之需給、由南方佔領地域、有獲取之希望、並加以特別考慮。

七、議定以本計劃為主幹之大東亞交易計劃以便開始建設共榮圈、關於昭和十七年度之物資供給、特強化國內之增產、及收回、傾盡由中滿獲得、及由南方獲取、以及利用在庫之所有手段、努力其增強、結果、將能強進相當國力、關於其分配、鑑於適應目下環境之物資動員計劃性格、就官需、一般民需言、[illegible]、然鑑於總力戰之體制、關於戰時國民生活之確保、[illegible]生產力動員、擴大努力、[illegible]。

日議員報名截止 總數達千零八十名

(東京二十四日中華社電)於此次大東亞戰爭下、為確立國內新政治體制、要求所行翼贊選舉之議員候補者報名截止、除退去者外、計千八十人、比較過去總選舉以來之候補者數、昭和三年一千二十五名(內五十名辭退)昭和五年八百五十四名(內十六名辭退)昭和七年七百七十八名(內十七名辭退)昭和十一年九百三十七名(內三十九名辭退)昭和十二年八百八十三名(內五十七名辭退)、而今回立候補數能突破千名者實為日本憲政史上空前創舉也。其新推薦所內容、計新人之推薦候補二百十三名外、則現代議士推薦議員同盟一百六十三名、同交會二十八名中推薦十七名、興亞議員同盟二十一名中推薦五名、議員俱樂部十三名中推薦十名、無所屬六名中推薦一名、如斯推薦非推薦二大派、稍呈混亂傾向、而於最終段階、然今次總選舉第一目的在確立國內政治體制、良以翼協之推薦、於最近將來新黨結成以莫大剩餘也、即於國黨之根本上、不論推薦非推薦為一致、諸如非政黨內閣分派對立抗爭選舉之意味者、亦可謂今次總選舉之一大特色也云。

爪哇資源豐富 兒玉最高顧問視察談話

(泗水二十三日中華社電)爪哇島日軍政最高顧問兒玉秀雄伯、及顧問北島謙次郎氏等一行、二十二日午後、自巴達維亞抵達泗水、於二十三日、歷訪泗水日本陸海軍部、隨後視察市內港灣施設、並許可洛英油田、及精油所、午後五時、乘汽車赴馬蘭市、於該地一宿、二十四日視察馬蘭市附近、乘汽車至中部爪哇、預定二十七日返抵巴達維亞、其對於爪哇之印象、有如左之談話：東印度全體未知之土地、爪哇全島之實地視察、乘汽車巡視西部中部、其美麗處、與日本內地無稍異、其農產物及其他資源、豐富可驚、一俟治安及交通機關急速恢復後、各方面之建設、即可着着進行、猶希望軍事士及原住民在精神上互相結合從事建設、有勝於中國大陸之建設熱者。

日總選舉 展開激戰

(東京二十四日中華社電)唯日總選舉亦迫切一週間之後、而全國百二十選舉區、已展開未曾有之激戰、其中最激戰區定員五名、候補者二十三名之東京第五區、其次四名十八名之東京、第四區四名、十六名之大阪、第四區、其他候補者在定員三倍以上者十五區、二倍以上者達七十七區之多。

禁止樞軸國人從事礦業 巴西公佈特別令

(維琪二十三日中華社電)據哈瓦斯社里約熱內盧電稱、巴西當局於二十三日公佈特別令、(禁止軸心國籍人從事一切礦業企圖)云。

華北開發公司 增加資本金

(東京二十三日中華社電)華北開發公司、以七十九議會業已通過該社法之改正事項、為期華北開發事業之進展計、曾經計劃增資、頃經認可、乃於三十日、召開臨時總會、變更定款、對於現在資本金三億五千萬元、再行增資九千五百萬元、計達四億四千三百萬元、增資額中、七千九百五十萬元為政府之現物出資、(鐵路器材為主)、餘一千三百五十萬元、以一日東亞電力工業議與華北開發公司之華北電力公司股票、作現金出資。

防止通貨膨脹 美總統向國會提議對策

(斯德哥爾摩二十三日中華社電)據二十二日達當地之倫敦泰晤士報所載、羅斯福總統擬來週中、對議會進行提議關於防止通貨膨脹對策之教書、其內容有特派員撰想防止通貨膨脹之對策、內容大體如次、

一、個人所得以二萬五千美元或五萬美元為最高限度、將其超過之所得政府沒收之。

一、戰時勞動賃金不認可俸給之增給、同時以公價對策、固定批發價格、同時為統制零賣價格、對消費品採用分配制。

一、[illegible]、不採用強制分配制[illegible]。

一、[illegible]生產力動員、[illegible]、泰晤士報證明通貨膨脹襲美國之威脅、足防止對策、而迫於必要者、其深刻在撰想以上之事實云。

英麻袋輸入困難 影響食糧問題極大

(里斯本二十三日中華社電)因印度洋方面之戰火擴大英之印度產麻袋輸入、不得已告杜絕、使糧食係者困惑、尤以關於長大麻袋使用者之製粉工業方面包裝用麻袋之不足、對國內食料供給有重大影響、英食料省、極力要求新舊麻袋之節約、據該省之麻袋需要調查、補給困難、皆無緩和之希望、製粉業方面、於研究麻袋消費之方法、頗費周章、擬以木棉袋代用、但棉花在他方面之需要甚殷、到底有不能應付此方面需要之勢云。

巴達維亞海戰 日勇士見敵必殺 三浦砲術長壯烈殉職

(驅逐艦〇〇二十三日海軍報道班員發中華社電)參加巴達維亞海戰之驅逐艦〇〇砲術長三浦忠夫上尉、其壯烈之殉職、負使命與勇士見敵必殺、在遙望巴達維亞海上戰鬥圖、正在晴夜中、遙見水平線上有敵方巡洋艦兩艘來襲、驅逐艦隊已入開始砲擊、敵方既有巡洋艦二艘危境、則驅逐艦單獨突入其間、實屬危險、然我勇士見敵必殺、當時[illegible]、以全速力突進敵方、一意攻擊給圖、始未見我艦、及迫至〇〇米達時、乃轉其銳鋒、集中其全砲火、來相攻擊、砲彈飛落艦橋、勇敢之上尉、激勵部下、在射擊指揮所宿示轉艦之速力方向、將近敵艦時、突然敵彈、命中射擊指揮所、頓倒、猶能下令射擊敵方第二艦、終以傷重倒地、〇〇少尉隨後擔任交替指揮、[illegible]彈魚雷、均如砲術長之自殉命、[illegible]。

謀司法健全發達 昨舉行法務商談議會 王委員長親臨懇切致開會詞

(北京二十四日中華社電)華北政務委員會為與華北各省市司法機關長官人員取得聯絡相聚一堂、決議現在華北司法問題、華北政務委員會臨時處理法務委員會、特於二十四日上午十時、假府右街法務委員會召集全華北各省市高等法院院長暨首席檢察官、舉行法務商談議會、計出席者有山西高等法院院長徐步[illegible]、首席檢察官[illegible]、山東高等法院推事兼院長[illegible]、河南高等法院院長[illegible]、首席檢察官[illegible]、北京高等法院院長李棟、首席檢察官齊宗周、最高法院華北分院院長張孝移、檢察署檢察長汪靜澤、青島高等法院院長臧連壬、首席檢察官李翼鵬等五十餘人、開會後、首由王委員長致開會詞、再由與會各長官提出議案、討論各項、中午略事休息後、繼續商談、由主席王委員長指定審查人員、齊赴華北政務委員會、並參加委員長招待宴、茲將王委員長開會詞及臨澤長官訓詞、原文錄之如後：

王委員長開會詞

今日舉行法務商談、各法院長官遠道參加、得以從容商討、可為欣幸、近兩年來、揖唐於京內外各官吏所瘁心竭慮以求者、使在法制之修明、與人群之安定、必先謀司法各部份之健全發達、方足以輔助治權之進展、[illegible]、以貫徹成國家法典焉、來不易之境、[illegible]。而事勢之移動、與社會之演進、則因時互異、司法官更須執行國家之法律、應深究立法之本意、以應時代之需求、為適宜之運用、近來華北治安漸復、社會現象富有日新、京內外各地方均有顯明之改進、值此新舊不續之際、援用法律應有嘗過的調協精神、以謀應付、自大東亞戰爭勃發以後、國際情勢及經濟、於建設東亞新秩序實施防共經濟合作有關、司法諸端、尤須精研慎討、適得其均衡、除其扞格、凡青年人犯之思想偏有以構成犯罪之行為者、尤須注重啓迪、潛施感化、須防患未犯之先、所有一切現行法規、有關於戡亂上所得之經驗者、至為懇切、惟經此次實驗之後方有正常之途逕可尋、[illegible]各長官分掌邦刑、見聞實確、[illegible]、參酌華北之特殊情形、為立法上之貢獻、以發抒政見、互為參酌者也、近時民刑訴訟、屢有增加、法院受理之民刑案件、預多積壓、揖唐深憾緩則留獄之誠、業經嚴令督促清結、復於上年增設威海、德縣兩地方法院、將石門、保定、臨汾、濟寧各法院、迅速恢復、以謀各地法院之平均發展、至於訴訟程序法應如何改善以減輕訴累、司法人員應如何以解決困難、司法協助機關應如何連絡、以期互助、應衆議并顧、以資策進、此外各地監所之添設、獄政之改良、以及各縣承審員之訓練、法官考績之實施、均關重要、更望悉心策劃、期滿實行者也、揖唐與各長官共日治事之日雖多、而接近之日尚鮮、各長官若能對方更少互相連絡、[illegible]、此種情形之司法狀況、無論為本會所未及周知、而各法院之[illegible]、亦應彼此未能深切了解、以此言治、治何由進、經此次會商之後、當可精誠團結、對於每一種提議、必能獲得一至當之方案、樹法治之楷模、[illegible]民於康莊、所望於諸君、[illegible]望略商諮焉。

臨澤長官訓詞

茲值舉行司法商談議之際、得遂所懷、[illegible]、實爭欣幸、值自事變以來、業經五載、在此期間、已有國民政府之還都、華北政務委員會之成立等各種變革、而對臨時政府法部之事務、概由臨時處理法務委員會繼承、[illegible]、給終以司法之確立為目、克服種種困難、努力奮鬥、[illegible]勇進、負有重大職責、[illegible]將華北司法界之前途[illegible]、實令人不勝欽佩、并對於各位長官之努力、謹表滿腔敬意、夫司法之使命、在於維持國家之治安、保全國民之權利義務、而在環球上不分洋之東西、國破則法失、法失則國亦亡矣、倘若其運用失宜、未能發揮其效用、而運用之適否、悉賴人為、如此則法之整頓、確立與司法人員訓練向上、實為振興法務士之兩大條件、且所影響於國家盛衰之處尤非淺鮮也、華北政務委員會臨時處理法務委員會、早已屢及於此、茲召開本會議、各位長官傾吐蘊藏與多年之經驗、開懷討論、藉資增進司法行政之效率、現在華北正是大東亞戰爭下收有赫赫大戰果之日本緊密提攜、愈加敦睦、共向新東亞建設之途程上邁進之時、尤在第四次治安強化運動開展之中、開此會議、可謂真為得時之舉、我等其期望本會議將有極大效果、同時我等深願對於新中國之司法建設、亟當盡力協助、趁此機會、附帶發言、聊述略言、用當祝詞云云。

議案之類

該會收得主要議案分類計(甲)司法制度問題、(乙)司法經費及司法收支問題、(丙)法官設置及增產問題、(丁)司法人員任用及待遇問題、(戊)縣知事兼理司法問題、(己)關於整頓監所及糾正冤獄問題、(庚)清理積案問題、(辛)司法人員訓練問題、(壬)修改各種法規及訴訟程序問題、(癸)其他問題、今日行事、上午十時臨時處理法務委員會審查報告、十二時主席委員致閉會詞、六時半赴興亞院華北聯絡部長官之招宴。

完成東亞解放實現東亞共榮圈

虞美人

帶羽著・許濤繪

第十章 十載熱情之割絕 (25)

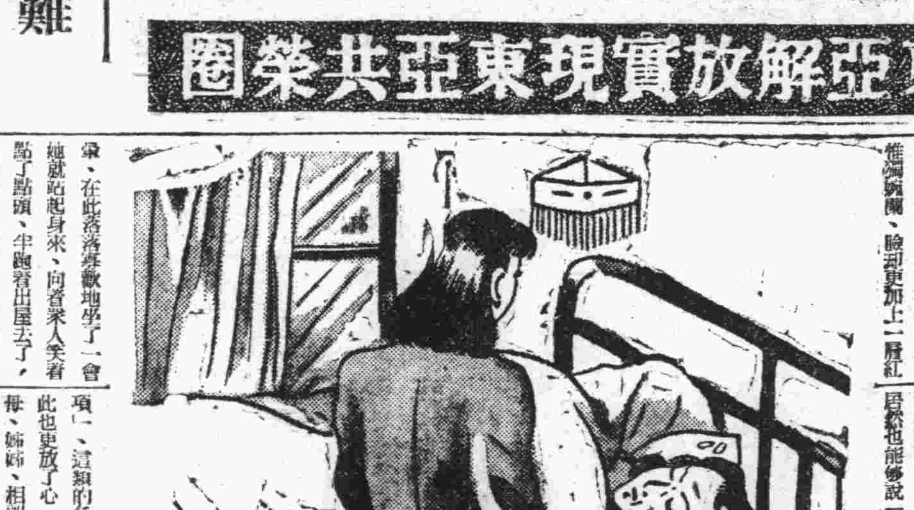

霍玉芬在那邊鼓掌、她三姊瞪了她一眼、說：「別瘋！」婉蘭又唱了一段、接着唱：「先買金盃和玉盞、又買來盤和玉瓶、南樓北樓公子造、又造了一座百花亭。」唱到這裡、她又轉過身來、彎腰笑着說：「我可眞不能夠唱了、我的傷風還沒大好呢！」霍三姊也攔手說：「得啦！我看着你唱得很吃力、幾乎走了板、歇兩天再說吧！乾淨一句話、唱戲這碗飯不是好吃的、一個女人要嫁了王三公子那麼一個闊男人、………」又笑着說：「可一眞是、嫁個闊男人比幹什麼都強！」她說了這話、別人都有的沒聽明白、有的一笑置之、有的說：「現在你還不知足嗎？」推測婉蘭、臉却更加上一層紅暈、在此落寞歡地坐了一會、她就站起身來、向着眾人笑着點了點頭、半跑着出屋去了、回到屋中、想要給張嘯潮寫一封致謝的信、都已鋪上了信紙、打開了墨水瓶、拿起了鋼筆、但忽然看見了那小小的愛神像、她又將自己攔住、自己覺得不對、並且有些傷悲、又想起世綸太太生前的教訓：「別心軟！別心軟！」

諸事都已歸安靜、沒有什麼需要她掛念的了、她的心如一泓平靜的水、只微微地有些波瀾、就是一想起張嘯潮來就覺得有點彆扭、出一會兒神、但過後自己却又悔恨、又極力制止自己這一種優柔難斷的感情、桌上那小小的愛神、終日執着箭矢、似乎是在嚴厲地監視着她的心。

可是他對於婉蘭的愛已似疏遠、每次來時、只是給婉蘭一兩塊錢的生活費、有時只拿來些零碎的毛錢票、婉蘭接到這些錢時、總是懇愧地、但也無可奈何、不能不收、她每次對着譚思禹、總是極力要做出來活潑、然而又活潑不成、極力地找話說、可是所有的話彷彿都已說盡了、已然沒的可說、而譚思禹至多不過是笑一笑、或拿手擺弄那愛神像、不然就只是問婉蘭：「今天上了幾堂課？」「快考試了、你的功課打算怎麼預備？」婉蘭也只得笑着答覆幾句：「今天下午只上了兩堂、有一堂是先生請假」「只好念吧！還有什麼辦法？反正這次期考、我是沒有考第一的希望了」。此外就別無話說、二人周圍的空氣顯得十分的沈悶。

大丫又來了一次、說是：「我媽出院啦！等她再好一點的、我就把她搀來給你磕頭。」婉蘭連忙說：「不必！千萬不必！」大丫又說：「張大少爺應得每月給我們娘兒倆三十塊錢從什麼慈善會的款項下撥。」她離開了乞丐的生活才幾天、居然也能夠說「每月」、「歡[illegible]此也更放了心、覺得自己與生母、姊姊、相認不相認已是不要緊。

此時馬愛芳却在家中得了病、在學校請假已有一星期並聽說這次學期考試她都要放棄、有一天婉蘭去看她、見她已然很瘦了、病倒只是感冒、然而她的情緒太不佳、時常念睞哭、她的母親馬太太照舊在家裏打牌、她父親馬委員還沒有回南京、並且聽說婉蘭的父親譚悅三、也還在北京、沒有走、過了兩天、譚悅三又派小徐給女兒送來了十五塊錢。

此時冰消雪化、連日都是晴暖的天氣、街上漸漸地熱鬧了起來、因為新年快到了、婉蘭天天忙着到學校應付期考、在家裡深夜地溫習功課、桑子已有多日沒調了、說戲的社裡臣、聽說也因為什麼孔嘯吾而出了官司、有十天沒來了、霍三姊可忙得不得了、因為慈心會的義務戲一切後台的事都由她主辦、這天報上登出了特大的廣告：「慈心會主辦義務夜戲、………」頭牌當然是于麗琴、鐵碼極硬、兩天的戲碼同時在報上登出來、「前排三元、先期售票一。」

高單位維他命B_1劑

維他命B_1之大量療法

本劑為高單位強力維他命B_1劑、凡由維他命B_1缺乏而起諸症、如腳氣・胃腸病・食慾不振・神經痛、或如結核・肺炎・肋膜炎等熱性或消耗性疾患、以及妊・產・授乳時之營養障礙、而認有施行維他命B_1之大量療法必要時、甚被賞用。

【包裝】10片 50片

各大藥房均有經售

強力 米太寶靈片

青島日華釀造株式會社出品

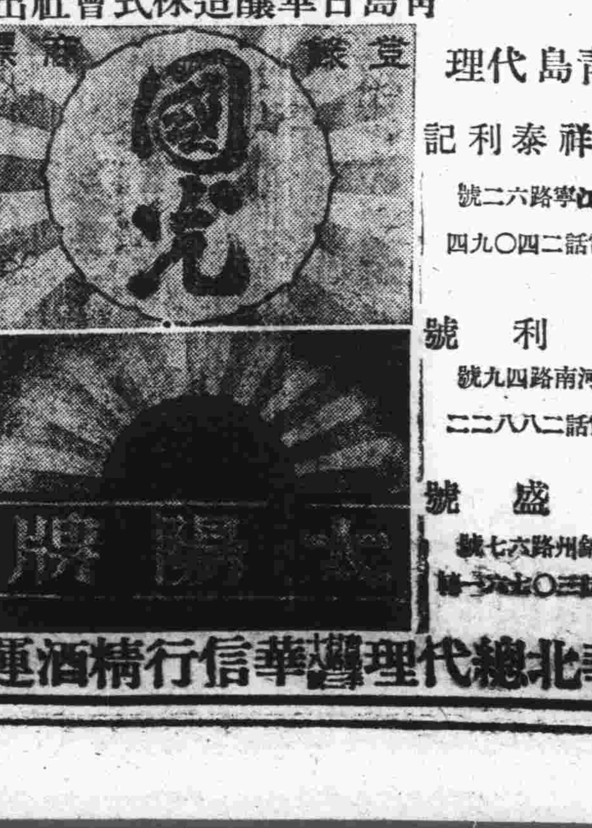

各埠代理
北京豐順德棧 前門外鮮魚口玄帝廟街十五號
天津福華線店 天津北宮二道街
即墨日新商行 即墨城西關
平度東興成 平度縣東門外
南村新茂永 南村大街
濟南富有商行 濟南二馬路緯九路立大信恆內
濰縣裕豐協 濰縣東關魚市街口

青島代理
福祥泰利記 江寧路六二號 電話二四〇九四
萬利號 河南路四九號 電話二八二二
華盛號 膠州路六七號 電話三〇七一一

華北總代理 華信釀造行精酒運銷公司

電氣專家

常備大批優良電機 兼包一切電氣工程

批發零售按裝修理 價格公道歡迎惠顧

凡貴廠電機發生障礙時請速電告敝號當立即派員前往檢查報不收費決不食言

青島復興電業謹啓
濟南路五十八號 電話二四六八八 電報掛號七一七三

青島金融合作社通告

逕啓者本社定於本月二十五日下午三點假市商會會議廳召開第四次社員大會屆時務希各社員出席為荷特此通告

施行狂犬病豫防注射通告

日期 自四月二十七日至五月九日 十二日間(除祝祭日)
注射費 免費
已經注射之犬發給證明書亜門牌

注射日程

場所	月日
市南分局	四月廿七日(月)
青島居留民團	四月廿八日(火)
日本高等女學校	四月三十日(木)
市北分局	五月一日(金)
台東分局	五月二日(土)
太平鎮派出所	五月三日(日)

時間 自上午九時至午後四時

場所	月日
郭城路分駐所	五月四日(月)
湛山分駐所	五月五日(火)
吳家村分駐所	五月六日(水)
四方分局	五月七日(木)
滄口分局	五月八日(金)
李村分局	五月九日(土)

青島家畜防疫委員會

孫良誠將軍率部投入和平陣營中

國府任命爲第二方面軍總司令

（北京二十三日中華社電）在魯豫黃河東岸魯西冀南一帶、具有地盤勢力之新派冀察邊區第一遊擊隊總司令孫良誠將軍、因大東亞戰中日軍收得赫赫之戰果、乃徹悟過去抗戰之非、協力於新生之國民政府、誓同確立大東亞共榮圈之途上邁進、二十二日分別致電汪主席及重慶政權、參加和平陣營、對此、汪主席即日任命孫良誠將軍爲第二方面軍總司令官云。

國府命令

（南京廿三日中華社電）國府命令　四月二十二日　特任命孫良誠爲第二方面軍總司令此令

孫將軍幡然醒悟

（濟南二十二日中華社電）此次毅然脫離抗戰陣營、參加和平救國之孫良誠將軍、曾於中國事變勃發後、任偽冀察戰區總司令兼河北省委員、嗣任偽山東省政府委員兼魯西公署主任、並任高樹勳之第三十九集團軍副軍長、兼冀察戰區第一遊擊總指揮、以山東西南部一帶爲中心、擁兵二萬五千、從事抗戰、此次大東亞戰爭勃發、開戰伊始、日軍大捷、英美勢力敗退、孫將軍憬悟偽政權之不足恃、並因三月四日偽暫編第三十師趙防群將軍參加和平陣營、大受感動、遂於此時放棄從前錯誤的抗戰意識、認爲毅然參加和平陣營、實爲自生之道、且對於建設大東亞共榮圈、必有所貢獻、遂憬然醒悟、投入和平陣營、先時湯恩伯深知孫將軍之此種意氣、深爲忿懼、故最近新編集團軍任孫良誠爲總指揮、並以軍費十五萬元與增發兵器子彈爲餌、以拉攏孫將軍、但已認清時代之孫將軍、毅然拒絕、投入反共和平陣營、孫將軍已被國民政府任爲第二方面軍總司令、今後將軍之活躍、必可使魯省西南地區一帶之治安益形明朗化、頗堪期待、且孫將軍此次參加和平陣營、對於華北殘存之新派軍、尤以湯恩伯、孫桐萱、于學忠、高樹勳等匪軍、予以一大打擊、故其意義至深且大云。

毅然脫離偽政權

日派遣軍報道部長談

（南京二十三日中華社電）關於孫良誠將軍之參加和平陣營、日中國派遣軍報道部長、二十二日午後三時發表如左談話：

又孫良誠將軍已由軍事委員會正式任命爲第二方面軍總司令、二十四日赴南京謁見汪主席。

日中國派遣軍報道部長談　大東亞現實之事態、今已澎湃而恢復至東亞民族本然之自覺時、仍作迷夢而無表示反省之意者、爲重慶偽政權也、然彼等之中、亦有諒解日本之眞意者、向汪主席建國之理念表示共鳴者、決非稀少、敢請各將事項、當可以明瞭也、唯彼等悟然醒悟大義者、非屬誠意之志所能牽制其最後之決斷也、此次孫良誠上將、毅然脫離重慶政權、而投向和平陣營者、卽爲暗示今後重慶方面將領動向之重大暗示、故其意義極爲深刻也。

又最近爲繼續抗戰之意識、漸覺之宣傳又變本加厲、然民生益窮困、濃厚之厭戰空氣、瀰漫於各地、故孫將軍之參加和平、確信對一般民衆之心理、影響所及之爲甚大也。

、參加和平反共之陣營、將軍在新派陣營中、曾以和平建國之理想努力啓蒙、以迄今日、今復毅然蹶起、吾人對於其勇氣、表示深切之敬意、並確信將軍在中國民衆間之人望、閱歷、及經驗、必能增加和平陣營之威力、且期待其將來之發展、軍對於更新之孫良誠軍、不惜盡力支援、對於今尙在抗戰陣營內之將領、如有明瞭東亞大勢、決心參加新中國建設者、則不問既往、不吝援助、其實徹夙志也。

教署周督辦視察治運途中、在保定女子師範學校聆幼稚園兒童唱歌。

擊潰八路軍

嶧縣治運宣傳隊

（嶧縣二十四日中華社電）嶧縣縣知事王復文、爲邁進四次治運、由宣傳班新民會組成治運宣傳隊、於十六日協同警隊等、分組出發、赴第一區仙洞鮫山等村、實施宣傳工作、行至下家村一帶、突發現八路匪朱道南耤思賀等匪部三千餘人、當即予以清剿、激戰五小時、匪部敗走、當場斃匪十餘名、匪首耤思賀亦負傷云。

予蔣政權衝擊極大

孫良誠將軍和平通電

（北京二十三日中華社電）關驅一聲、孫良誠將軍之擁護和平通電、於四月二十二日發出矣、此事予蔣政權衝擊極大、茲錄該通電原文如左：

陝禍中國之英美唐暴挑戰爭、阻害和平、使中日兄弟之邦、永不相安、以謀漁人之利、凡此醜態、罄竹難書、良誠深信汪先生爲國父孫總理惟一信徒、人格偉大、識事高遠、實一救國救民之先覺者、自汪先生發出艷電後、良誠卽有意參加和平陣營、爲國家及大亞細亞奮鬥、以中間嘗受種種之牽制、未即如願、日夜憂憂、因此熙戰、然戰爭亦國策、和平亦國策、任何一方亦皆爲致國之道惟和與戰、究係應適何方、此非以彼我之物力、民力、兵力論之不可、鄙人心以爲不顧國力而行盲目之抗戰、則消耗國家原氣、終使國家民族陷於萬劫不復之境而後已也、且下大東亞戰爭已形成、英美惡勢力亦逐漸崩潰、東亞自桎梏中解放之日已近、此際爲實現全面和平之時、亦爲邁進新秩序建設之秋、良誠外觀世界情勢、內省國內現狀、而此問題不過爲鬩牆之爭、東亞爲憂防外侮之計、如違私排公、小事化大、不顧國家民族、實爲千古之罪人、良誠本愛國以誠、愛人以德之信念、於汪主席之前、率領數萬官兵、擁護和平、決不問個人利害、毅然獻身於中國之復興、與亞細亞之建設、耿耿此心、敢質天日、倘乞時刻予以深察是幸。

孫將軍略歷

（北京二十三日中華社電）孫良誠將軍爲河北省天津人、起自卒伍、多年在馮玉祥麾下從軍、一九二七年就任國民革命軍第二集團軍總司令、充第一方面軍總指揮、從軍北伐、一九二八年任國民政府軍事委員會委員、嗣任山東省政府主席、翌年受蔣介石壓迫放棄山東、而入陝西、是年、馮玉祥反蔣、與之呼應、進兵河南省鄭州、事不成而退、以西北軍之中堅、維持兵力一九三〇年、閻錫山、汪精衛、馮玉祥等反蔣擧兵時再出河南、駐紮中央軍於失敗、其後、西北軍內部發生內訌、是年下野閒居天津、中國事變勃發前後、再被起用、就任第三十九集團軍副軍長、冀察邊區第一遊擊總司令、兼魯西公署主任、適來憬然抗戰、以迄今日、頃以察已明瞭和平建國之眞義、故投誠國民政府、已由汪主席任爲國民政府第二方面軍總司令。

軍不吝援助

參加新中國建設

華北日軍當局談

（北京二十三日中華社電）關於孫良誠將軍參加和平陣營一節、二十三日由日華北軍當局發表當局談如次、此次孫良誠將軍發出擁護和平通電、率部下軍隊參加和平陣營、此於中國民衆、眞不勝慶賀者、惟偽政權抗戰五年、相繼敗戰、無辜民衆、呼號抗戰、不過在偏安保其殘喘、徒苦民衆耳、無益抗戰、寧以中國民衆爲敵、與中國共產黨軍何異、重慶所擁護者、非中國民衆之利益、而爲援蔣英美且將派兵赴緬以爲防衛英領印度之巢窟、大東亞戰爭勃發後重慶之動向、足以證明吾言之不謬、今皇軍暴撃殲滅戰果、消滅英美之戰鬥力、實現東亞再建之聖業之秋、孫將軍欽佩國民政府汪精衛主席之人格而同情於和平建國之理想、克服種種困難、毅然起而實現其信念。

時論　告地方民衆

吾人今日於拾擧、欲與地方民衆談時局問題、誠不勝悲感交集、所苦者、就中國全部幅員而言、和平地區已佔十分之九、而國共之實際淪陷者、僅僅十分之一、抑且中國老百姓們、亦復十之八九擁護和平、參加新政府之建設矣、至於吾人之所悲者、雖自大東亞戰爭勃發以來、友邦日本爲表示東亞各民族共存共榮之決意、已將「中日事變」之不幸名詞、毅然廢止但不料而北各地偏僻村落中、仍有少數知識淺薄份子、及若干流氓地痞之徒、尙不能卽時醒悟歸來、而甘受國共之欺騙、偶一念及、實堪痛心、茲者不憚煩瑣、欲爲我均方父老昆季暨諸姑姊妹告者、願將「中國自存與東亞共存」之道、剴切予以昭告、藉以指導國民之正當趨向也。

抗戰之不能救國、已成鐵一般之事實、反之、中國自存之道、惟有放棄偏急之思想、而擴大眼光、以整個東亞民族爲一家、而協力全面和平之實現、方爲中國當前復興道路、請看國共等呼號抗戰之結果、以五年之慘久歲月、其所得之教訓、乃不過民衆流離失所、四野蕭舍爲墟、至於直接參加戰鬥之軍隊、尤不知犧牲若干千萬、須知五年來之犧牲、皆中國之元氣、亦卽中國之國脈、長此摧殘、以企望「莫須有」之勝利、豈非天下至愚至笨之打算、何況所謂重慶抗戰陣容、內受共黨之劫持、外遭英美之要挾、共黨所圖者、乃在中國之赤化、而英美所圖者、一方面鞏固西南之領土、而另一方面則在延長中日戰禍之爭耳、凡此、皆昭昭在人耳目之事實、若再聽信抗戰之謬論、抑且與共黨沆瀣一氣者、是無異自掘陷阱、而自行埋骨也。

南北各地之殘餘共匪、假抗戰之名、行姦殺擄掠之實、匪跡所至、可謂雞犬不留、反之、吾人試觀和平區域中、治安已獲確立、民衆早經安居、惟其能得安居、則男耕女織、欣欣向榮、和平地區不僅一切物資、自給自足、抑且每年已有餘裕、爲荒歉地方之接濟、華北各省市共所以復興產業爲是之運、端賴首先協力和平、此又昭昭在人耳目之事也。

今日世界情勢之急轉直下、已不容許吾人徘徊於歧路之中、日德義之軸心努力、已於世界上奠定新秩序之基礎、絕非英美之頹勢、所可反抗、惟其如是、可知重慶政權之待英美援濟、英美本身既然焦頭爛額、豈能再顧、重慶則自緬甸陷落之後、一切輸血路線、已被切斷、而今後縱欲英美援濟、亦必假道印度、並須越過崑崙山及喜馬拉雅山之高峯、如能達到雲南、事實上實難辦到、況且印度之走向大東亞共榮圈、亦是時間問題、換言之、重慶之抗戰、殆已不了而自了矣。

剩餘之南北各地零星共匪、彼輩因無所謂國家觀念、打家刼舍、乃其唯一目的而已、因之、吾輩老百姓、卽當賦自己愛好和平之立場、爭取生存之意志、協助當局、肅淸各地之游勇、須知治安確立後、方能安居樂業、總之、惟有贊助和平、中國方能誕生、亦惟有肅淸共匪、方能實現和平、反本求源之理、皆賴乎吾人之努力剷共、由此根絕共匪之成果、而達到中國復興、與東亞解放也。

保定東焦東安船閘業經修築竣工

隆重舉行開閘典禮

（北京二十三日中華社電）爲加強天津保定間航運運輸量、於建設總署施工修築下之保定東焦東安船閘、業已竣工、於日前在東焦村該閘船舉行開閘典禮、是日舉行通船式、中日各關係機關均派員參加、舉行開閘典禮畢由建設總署保定施工所長劉孚泰氏剪彩開閘、於全體鼓掌歡呼之下、各船順利通過、茲將保津運河之沿革及該船閘之構造試錄如次：保津運河係發源於保定西方十七公里之一畝泉、連接府河、白洋淀、趙王河、大清河、子牙河、直達天津、全長一百九十公里、高低差十米突、該運河雖適於舟運、然以保定新開三十八公里間、係人工開鑿、每須五至六公里設六個水閘、以保持水深、故便通於小民船之通行、水深四至二米、水面寬十至四十米、流量每秒十分之二立方米、事變後、爲加強運輸效力、特以每年輸送量一百萬噸、航行一百噸之民船爲目標、在東焦東安、新新、新安、十方院新鎮、第六堡等處、建設船閘、竣工者有新安、東焦二閘、其餘所有二船閘在工作中、總工費四百五十餘萬元、其已成之二船閘之構造、計東焦船閘長十米、東安船閘長十米、各閘室一百二十米、水面寬二十四五米、所用材料除特殊處所外、皆爲煉瓦製有效幅七米、美國松造上裝鋼片、山形鋼捲揚式、開閘水深二米、一百五十噸級民船可保持一米之距離、該閘同時可容一百噸級民船十二隻、通閘時間東焦船閘須九十四分鐘、東安船閘須九十分鐘云。

保軍人協會

設宴款待德軍

（保京二十四日海通電）保加利亞軍人協會、爰於二十一日夜、設宴款待德國軍人、席間保軍人協會主席查諾夫將軍宣稱、該會特贈香烟及他種禮物予德軍戰鬥員、及德潛水艇官佐、德方武官曾參此盛會并致謝辭。

德東線進攻奏捷

空軍猛炸蘇聯兵工廠

（柏林二十四日海通電）德軍司令部頃於二十三日中午公佈戰報如下：「東線諸軍在若干據點開始進攻、獲相當勝利、東線中區及北區敵軍局部進犯咸告挫敗、德機群昨夜襲史太林格勒之蘇聯某大規模軍火製造廠多彈命中、德機并轟炸莫門斯克港區。加里林地峽史維爾前線芬軍作戰、十日中挫敗敵軍進攻、百五十次、敵兵喪失一四、〇〇〇名、大批俘虜及重械無算、敵軍之攻擊該區德軍防區亦蒙重損而潰敗。北非前線雙方偵察活動、德空軍大隊仍日夜出動猛炸馬爾他島諸敵方軍事設備及飛行場、空戰中英機九架墮地。昨夜德機空襲英南部某工廠、本月二十一日夜德巡邏艦與英方摩托魚雷艇相遇于海峽中、數度展開交綏、英艇多艘被燬、同日夜德海軍掃雷艇在法國部隊海外、與英方摩托魚雷艇發生激烈戰、結果敵艇一艘下沉、二艘重創、德艇均安返、當雙方艇隊在戰時、英軍一小隊曾在較遠處登陸、德軍海防隊立予動擊、敵軍不支棄械逃離、昨夜英機曾來西德空襲、人物損失甚微、敵機又五架墮下」。

冀南道公署

召開縣知事會議

（保定二十四日中華社電）冀南道公署自接奉省署通飭施政方針、乃頒布各縣推進四次治安強化運動實施要綱、並發動各縣展開、業已定於五月十日起至二十四日、召集道下所屬二十四縣知事、舉行縣知事會議、已通令各縣準備提案及報告文件云。

南非聯邦

與法斷絕國交

（里斯本二十三日中華社電）據比勒陀利亞（南非聯邦首都）來電稱南非聯邦政府頃以維琪內閣改造、因情勢變化、與法斷絕國交、業於二十三日發表矣。

法政府否認與南非絕交

（維琪二十四日海通電）關於英方路透社謠稱、南非聯邦業對維琪政府斷絕國交一節、法官方昨日予以否認云。

反樞軸份子

馬達加斯爾島　法官憲加以檢擧

（斯德哥爾摩二十三日中華社電）據倫敦來電所接每日郵報馬達加斯爾島特派員報道稱、該島之法官憲、二十三日對數百名居住該島之德軍與派關係者、並反樞軸分子一齊加以檢擧。

全聯議案分科會

制定指導民衆團體辦法

（北京二十三日中華社電）第一屆全聯議案、關於華北各民衆團體由新民會統一指導一事、會決經政會變方舉行分科委員會議、進行討論、頃爲統一華北民衆指導、完成國民組織體制、以協力大東亞聖戰起見、關於此案、實有賡續處理之必要、新民會政治局、特於總會召開處理第一屆全聯議會第一分科委員會議、當時由華北政務委員會法制局長張煜全担任主席、對該案提出研討、並經內務總署、實業總署、教育總署及各出席委員、與新民會政治局、宣傳局及組織部各局長等、會同協議、結果、最後已會制定新民會指導民衆團體辦法、於是此年餘懸案、乃得圓滿解決、一俟裁決手續完畢後、即可公佈實行、茲將該法披露如左：

（一）本會各級總會、爲指導各地各種民衆團體、使其在新民會綱領之下、堅固團結、一致行動、藉以樹立民衆反共勢力起見、特規定本辦法。

（二）本會指導之民衆團體範圍暫定如左：（甲）慈善公益團體、（乙）學術文化團體、（丙）宗教團體。

（三）各民衆團體應於呈請主管官署立案後、當依照本辦法呈請本會備案、並予以指導、其秩序如左：（甲）團體活動之範圍屬於一縣一市（普通市）者、應向縣市（普通市）總會請求各團體總會備案、（乙）團體活動之範圍、屬於一道一市（特別市）或一省者、應向道市（特別市）省總會轉請中央總會備案、（丙）團體活動之範圍遍於全華北者、應向中央總會請求備案。

（四）各民衆團體如有違反新民會綱領、或活動逾越範圍者、得商請主管官署酌量輕重、予以警告、停止活動或撤消立案之處分。

（五）各民衆團體向本會呈請備案時、應附送主管官署准許立案之文體、並不徵收任何費用。

（六）凡在本會備案之民衆團體、應依備案程序、由各級總會根據指導要綱、隨時指導各主管官署、對指導方法、如有意見時、亦可隨時與本會協商辦理。

（七）凡經本會備案之民衆團體、其重要活動、如集會、講演、遊行、散佈傳單、請主管官署核准外、應同時分報該團體所在地之地方會總。

（八）本會辦法實行前、所成立之民衆團體、亦當服從本辦法向本會補行備案、請求指導。

（九）本辦法由新民會中央總會會商同華北政務委員會公佈實行。

中日滿聯絡運輸協定改正

華交定期實施

（北京二十三日中華社電）華北交通公司、基於中日滿聯絡運輸協定、特於戰時體制下之戰時運輸政策、特將一部中日滿聯絡運輸協定加以改正、已定自五月一日起實施、更爲徹底改正其內容起見、定於二十四日十點、召集全體營業關係者、假該社舉行協議大會、茲將主要之改正事項錄之如次：

（一）關於旅客運送之事項、已從新規定於運輸上有必要時、得將軍票或發賣方法加以限制、或停止運賃折扣、以及貨物數量限制等、均設有具體之辦法。

（二）改正以前未滿錢數之零錢爲五分或一角之制定。

（三）廢止遊覽乘車劵及東亞觀光劵、添設中日滿旅行劵折扣條件、以二等客車急限、更限於三運輸機關（滿鐵華北華中線）。

（四）對於參拜護國神社大祭之遺族、得適用遺族折扣之待遇、官署主催之防空監視隊員、以及有關訓之講習會參列者、亦可享受折扣之待遇。

（五）對於團體、如青少年義勇軍、勵設拓士勤勞奉仕隊等規定鐵路五扣、航路七扣之新章程。

（六）由於鐵路負擔運費之改正、使省略計算之方法。

（七）行李運輸限制中、除該容量長一米容積（〇、五）立方米重量（六〇）公斤外、並將摺行李之例。

（八）、小件行李之運輸限制中、除容量限制長一米重量（三〇）公斤外、向包裝費其單種等類。

（九）添設小件行李之限量制度。

（十）限於指定範圍中之小件行李加以申請之變更。

（十一）廢止物品小件行李制度。

（十二）中國華中線、華北線、華中線及航路所屬之無賃行李、此後將限制件其重量不得超過（三〇）公斤。

（十三）廢止物品用空罐之無價運輸。

若素空紙盒快來換贈品

若素製藥公司，爲酬謝顧主起見，特舉行若素空盒換贈品辦法，手續簡單，換法便利，個個空盒都能換到，茲將辦法列後：

辦法　將中瓶若素紙盒或大瓶若素紙盒一個，由角剪開，將下面表格填在紙盒裏面（自己照樣畫在紙盒裏亦可，但鉛筆寫的無效）寄交北京東單新開路若素製藥公司廣告部事務係，即可得到贈品一份（贈品由郵寄上）

日期　四月十日起至六月十日止共兩個月，過期無效（外埠以郵戳爲憑）

贈品　一份共三種列後

（1）孫連科漫畫　幸福罐一本　冊二開本，共二十餘頁，用三色版印刷，內容特別有趣，敢保越看越愛看越看越喜歡。

（2）華北唯一綜合雜誌　全家福一本　全家福，爲近代最優良最精采的雜誌，出版四載，早已有「口碑」，舉凡學生，主婦，兒童，以及工商界之大衆讀物。

（3）日本第一流漫畫家長篇傑作「小俠客」一本　式樣玲瓏裝璜美麗，携帶最宜「若素日記」　提倡節約廢物利用「家庭經濟儉省實益」一本

注意：贈品中（3）之三種中只贈送一種，顧主不能指定

地點　若素製藥公司　北京東單新開路紙盒部　廣告部事務係

服用若素人			
姓名	年齡	性別	住址

由報介紹知道若素的效力呢？	如果是看報紙雜誌請將它的名字寫上	在什麼藥店買的？	服用若素的原因
報紙廣告 雜誌廣告 藥房 若素月報 朋友 全家福 其他的介紹			

（將此表填貼在紙盒裏面寄若素製藥公司換贈品）

（已經寄出的請勿再寄）

醫學常識

黃金時代的危害

神經衰弱　消化不良

習慣失眠　營養不足

人的一生，可以分做三個時期，這三個時期，就是少年時期，壯年時期，老年時期，其中最是在這個時期，可寶貴的，就是少壯兩個時期，換句話說，也就是人一生的黃金時代。

少壯時期，雖然是素人所希望的黃金時代，但是，也就是使人最可怕而最危險的時期，因爲青年，皆有向上之心，對於無論任何的事項，完全抱着爭鬥和創造的精神，接着以上兩項來服務社會，無疑的都靠着自己腦筋的記憶力，因此社會上的青年，多半患神經衰弱，身體虛弱……等情形。

可是一般可愛的青年，往往不以爲自己的身體偶得小疾而惰業，對於各事，仍刻苦着精神去研究，直至不可救時，自己才發生恐懼之心，可是病勢已到不可收拾的地步，青年因小疾而喪命的，實不可計數了。

怎樣可以預防這危險？良好方法，就是在工作時期，對於自己的工作，發生厭煩之心，記憶力減薄，做勞動工作者，自已的身體，也不像從前那樣有氣力，容易疲乏，如發生以上種種情形，就是神經衰弱的初步，我們應該立時停止各種工作，到空曠地方散步，將一切用腦力之事，完全拋棄，這樣就可以將神經恢復，與常人無異。

然而大多數的人，皆抱着一件事，不達到目的決不休息之心，因此遂就變成神經衰弱第二步的狀態，其病况情形，就是清晨即醒，深夜不眠，假使睡着，又常有惡夢圍繞或是失眠的現象，繼之肉體的構造，也發生種種障碍，如消化不良，心臟衰弱……等。

關於治療神經衰弱的方法，最好先使患者爲充分的睡眠，或正常的修養，腦力的運用，但是將一切的憂慮，完全丟開，努力鎮定自己的心神，因爲在患者常常憂慮自已不能安睡，可是越憂慮，其身心越發生障害，等到將來，弄成很劇烈的失眠，假使無憂無慮的安心靜養，身體無障礙，使身體疲勞舒適，自然就可得到香甜的蜜夢。

普通補腦劑，多半只收當時的效驗，不能根本治療腦神經的衰疲，且藥性頑烈，刺激力量强大，所謂補腦者，只是麻醉腦經而已，此等劣性藥物，倘經長期服用，不僅不能補救神經，却足以斲傷腦力，如此治療，無異飲鴆止渴，可不慎諸！

然茲最有效驗的補腦良劑，只有「若素」一藥最能勝任愉快，無論是神經衰弱，腦力不足，記憶不佳以及神經疲頓所引起的各種症狀，「若素」都能予以迅速而切當的療除，「若素」是中國最高營養素複製劑，內含大量來頭丁，荷爾蒙，鈣，燐，維他命及活性酵素，直接能健全胃腸等內臟部分的組織，間接能强化營養，補助健康，整頓神經系統。

「若素」補腦及神經系直接作用，因所含之補腦劑，皆爲腦神經之原形質，絕不含絲毫的刺激性，非興奮劑可比，「若素」對於神經衰弱，乃慢性補養，絕不含用副作用，即大量服用，絕對保險無害。

「若素」不只治神經衰弱，凡在用腦或用力以前用三四片，不但可以預防，並且可幫助一切前進，免除一生胃腸諸病，肺結核等，婦女用可免姙娠病。

若素　三月治愈胃病　永遠不染傷風

唐官屯中街：姚寶祿

敬啓者，敝在國民國二十八年，曾一度患胃病，百治不效，後經友人介紹，服用若素，三月而痊愈，自此以後，敝人即每天服用，常年不斷，因此三年以來，傷風，感冒，永未傳染，可見若素的功效偉大，非尋常藥可比也，去年小兒又患衰弱，面黃身瘦，日漸枯槁，敝人焦灼異常，又見若素說明書，亦治小兒虛弱症，總以他每日服用，不到半年，亦肥健異常，兒童，高牛尺許，此等幸福，皆若素所賜也，感激之餘，無以爲報，特此專函感謝，啓登報聲明以爲同病者介紹，此請

若素製藥公司台鑒　姚寶祿敬啓

B1132

最靈妙的濕布劑　隨手治癒左列症

感冒・肺炎・牙疼・外傷・浮腫・咽喉失音、喉病全般皆有奇効、

◎醫藥界正在熱烈的讚賞採用

◎家庭間常備此品四季保太平

三十分鐘立見神効

得妙賴此

各大藥房皆有出售

大阪・上海　奉天・天津

D.172

月經痛

惡魔樣的月經痛、只有調經健身良藥婀閒好萌可以根本打倒他。

本劑有片劑・粉劑・丸劑　溶劑及注射液　各大藥房均有經售

總發行　武田大藥廠

2-17

婀閒好萌

小兒聖藥

李琴圃福幼餅

擅治小兒食積腹痛面黃少食發熱咳嗽嘔吐瀉痢等症

各大藥房均有代售

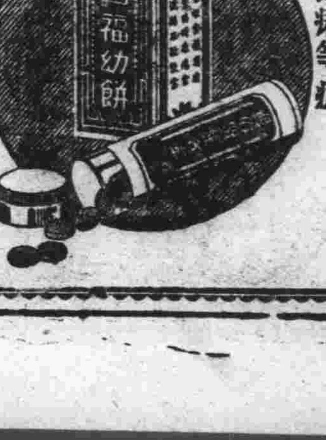

吳縣一路九號　琴圃兒科醫院發行　電話二四四七六號

大東亞解放展開幕
展品含意極深刻
中日各長官參觀表示贊美

青島興亞壯年團與新民會聯合主辦之大東亞解放展覽會、於昨日（二十四日）下午二時、在第三公園陸軍俱樂部隆重揭幕、會場佈置簡潔美麗、中設有長桌沙發、為招待本市中日各長官各界名流參觀者、暨三時、趙市長、村地輔佐官、姚社會局長、傅警察局長、呂財政局長、陳教育局長、范體務局長、劉警煒分局長、三商會長、以及文商兩界名流、友邦陸海軍長官等均往參觀、並隨附大東亞解放展解說書三冊、對所展之展覽品、皆有詳細之解說、共計二千餘枚、在繪畫書封皮上、並刊有英美侵略東亞之年表、令人一目瞭然、更加以繪畫之偉大、解釋之詳細、對英美之惡努力、日本之英勇精神、及印度、仰光、馬來等地之反英美之情緒、完全表現無遺、觀此琳瑯滿目之畫展、即如不曾目覽一部英美侵略東亞之罪惡史、故此展覽會之意義、較以往之展覽會更深、凡青島市民確有前往參觀之價值、趙市長、村地輔佐官、各局長、以及中日各長官各界名流、陸續到場一一參觀、對此次展覽會、極表贊美云。是日下午六時、一般市民前往參觀者極為踴躍云。（寫眞係趙市長參觀展覽會時情景）

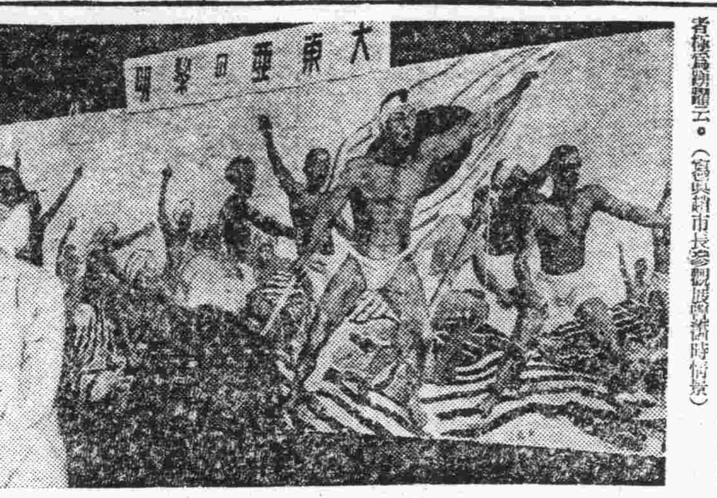

王泮亭等獻國防金

濟南路二十四號王泮亭等三十二人、昨赴〇〇部隊獻國防金千五百四十元云。

膏店女侍被抓者達百餘名

本市警察局為取締風化起見、對於市內各膏店之女侍、決定予以澈底之取締、連日以來、統計查獲達百餘名之多、均經帶局分別訊辦矣、嗣後該局仍繼續抽查、務使膏店女侍完全絕跡云。

第四次治安強化運動與華北民衆之關係
新民會江部長昨晚廣播講演

第四次治安強化運動、業已全面展開、漸呈白熱化、華北官民一致協力、推行治運、以期完成治運三大目標、奠定東亞繁榮基礎、謀取個人永久幸福、新民會青島總會事務部長江濟民、昨（二十四）日下午七時半、假廣播電台、講演「第四次治安強化運動與華北民衆之關係」、茲錄誌於次：

諸位聽衆、敝人是新民會青島特別市總會事務部長江濟民、現在趁第四次治安強化運動實行期間來說幾句話、並且以「第四次治安強化運動與華北民衆之關係」為今天說話的範圍。治安強化運動諸位都知道、已經實行過三次了、並且在官民一致的協力之下、每次都已收到了相當的成果、但是這一次的治安強化運動、他的意義和目標以及方法、卻與以往有不同的特殊性、因為現在正當大東亞戰爭順利進展的期間、也就是大東亞戰爭最後勝利的前夕、我們所有的東亞民衆、尤其是在後方基地的華北民衆、當此期間、雖然還不需要我們持槍荷械的親赴前方、效命疆場、但是在精神上、實質上、我們卻應該以東亞共榮的最高信念、盡我們個人應盡的義務、所以第四次治安強化運動、所採擇的目標、便是東亞解放、勵共自衛、勤儉增產、這三大目標、不但在精神上、與實質上、與大東亞戰爭、都有直接影響、而且對我們每個華北民衆、都有切身利害關係的、以下就把三大目標與華北民衆的關係簡略的述說一下：

「第一」東亞解放、我們中國自從鴉片戰爭以後、不但國勢日漸衰弱、而且人民也一天比一天窮困、我們究竟因為什麼這樣衰弱、這樣窮困呢？都還不是因為受了英美的愚弄、剝削、與壓迫的關係嗎？不過因為狡猾的英美、慣用其奸巧的方法、使我們在不知不覺之中、就已受了他們的毒害、譬如就以士、農、工商來說、士為讀書的、也就是所謂知識份子、而中國的大部份知識份子、對英美的侵略不但不表示反抗、而且反多表示歡迎、這是因為英美在中國以提倡教育、興辦慈善事業、以及以傳…

至於談到中國的農民更是可憐、因為他們終年辛苦而所得的、未必能夠維持一家生存、原因就是英美侵略者以低廉的價格把他們血汗的收穫買了去、再以船來品高價賣給農民、這樣循環的演下去、如何不使農村破產、所以中國的農民只有在英美的侵略與榨取之下、過着牛馬生活。

提起工業來、更是令人痛恨、英美以雄厚的資本、藉了在中國強迫訂立的海關特權、輸入各種工業製造品、並且以不平等條約的便利、在中國各大商埠、設立了大規模的工廠、以中國的原料、中國的工人、製造在中國銷售的物品、把我們幼稚的工業、幾乎完全壓倒、或收買了去、而後在對工作於英美工廠的中國勞工、加以壓迫、使千百萬的中國勞工、不得不為了生活、終身供他們的奴役、像牛馬似的供應他們辛勞、最後講到商業、諸位一定比較清楚、不必加以細說、因為英美藉不平等條約的便利、如把持海關、壟斷金融、獨佔航運、鐵路優先等等特權、幾乎把中國所有的經濟重要機構、完全控制、所以自然的給英美造成在中國獨佔市場、操縱物價的機會、這樣中國的商業、不過變成英美商業的傀儡、只能在很小的範圍內、博取微小的利益、而大量的輸出輸入、及重要的商業實權、完全操之英美、所以大量的盈利、自然也歸英美獲得。

由以上情形看來、足見我們全體民衆、不論貧富貴賤、知識高低、完全都在英美的惡勢力之下苟延殘喘、這樣下去、我們也只有一天弱一天、國家一天弱一天、直到亡國而止。幸而自大東亞戰爭開始以來、神勇的友邦皇軍、在極短的期間、將英美勢力完全驅逐於東亞之外、不但已將南洋寶庫完全佔有、並且將英美在太平洋所有的軍事根據地、已完全攻陷、我們今後、無論在政治上、經濟上、以及文化上、都已得到了解放、同時更要覺悟我們東亞人民、是東亞的主人翁、東亞的事業須要東亞人民努力、東亞的富源、要東亞人民來開發來享受、所以東亞解放了以後、不但是我們國家要漸漸富強、就是我們每個人、也要開同步入幸福的境地。（未完）

昌樂勵行肅正工作
獎勵勤儉增產
希達成實施治運效果

（本報名官特派員發）關於昌樂縣治強實施諸工作、已誌昨報、再就所調查所得、續誌如下、以縣公署主、與警察所相互協力、對各團體間勿論矣、即對個人須檢討其成績達至如何程度、以期本運動之澈底、或改正其經備以作現在及將來縣政之運用、故於此期間應實施下列諸事項：

一、勵行肅正工作、一、舉行戶口調查檢查居住證、一、匪區遮斷接濟共匪禁止品等之運坐、一、取締暴利、一、嚴罰囤積、一、禁止浪費物資、尚當此第四次治強期間中之最後調查後、對於力行實施成績之表彰起見、而設立表彰句間、對共主要工作、依據左列要項由縣公署担任施行、即一、表彰農工商業功勞者、一、考核對於治運熱心努力之從治自治人員、及警隊所保甲自衛團等、加以表彰。

又於此期間、以皇軍爲始、在各機關協力之下、隨時斷行肅正工作、或實施討伐及聯合大討伐、詳情如下：

一、縣警隊協同所對匪敵隨時討伐或遮斷工作、一、以縣警隊為主體指導各自衛團聯合大討伐、一、以道為主體各縣聯合大討伐、一、以友軍為主體縣警隊協同討伐、

其次當記者巡視昌樂城內外時、對該縣廿五萬餘之民衆、特以敬意、表明獎勵勤儉增產、並希望澈底治強與剿共以貢實現担任東亞共榮圈之一翼、而活躍邁進、此外尚預定赴昌邑視察云云。

太平之花（短篇小說）
第八章 從現在開始實行

黃忠仁說完了、他的一對兒女、同時情不由己的、對他跪了下來、又恭敬誠懇的對他回答。

「爸爸你的教訓、我們完全的接受了、請你放心、不要掛懷、我們現在不必說甚麼實行不實行的無補空言、我們過去的中國、便是一班能說不能行的言家、給毀壞了、我們現在是實行的時候、不是空言的時候、所以我們現在甚麼也不說、我們就拿實行一來答覆爸爸、請爸爸放開眼睛、看我們去實行罷。」

一對兒女的真摯言詞、使得這一個質樸莊嚴的父親、也不禁為之感動了、他欣然欲泣的、眼淚在眼眶裏一晃一閃、所差的就是掉下來了、他點着頭、懇摯的、對於兒女的請求、加以允許。

「好了、你們的說話、是很對的、祇看你們、是不是照着所說的實行了、現在、我甚麼也不說了、祇拭乾淨眼皮、看你們實行了。」

「爸爸說的是、我們要說便說、要作便作、我們從明天起、便實行了。」黃忠仁的女兒、黃國淑這樣的說。

「不然、你的話不對、我們既然要說便說、要作便作、我們便不該從明天起實行、我們如果想在興亞時期、做一名興亞勇士、我們便應該抱定祇有現在、沒有將來的心理、不能常常懷着明天的念頭、明天是天天有的、天天一個明天、我們要等到何時去為止呢、我們不想實行、還則罷了、我們既然是想要實行、便是應當從現在開始、要明天做甚麼呢、」黃忠仁的兒子、黃國強、這樣的提起反駁。

黃忠仁聽着他們兒妹二人發出衝突、他於極端興趣濃厚之心境下、不由得側注意起來他們爭論的結果了。

預防虎疫普遍注射
下月初開始
青島防疫委會未雨綢繆

當民國二十八年間、青市曾發生一百三十名之虎烈拉患者、此後因青島防疫陣之積極活動、由二十九至三十之兩年間、乃收到無一患者之良好成績、因之大奏防疫凱歌、目下青島防疫委員會、因又逢虎烈拉猖獗之季節、同時鑒及廣東與香港方面、已發現虎烈拉之流行、特自五月初旬起、至月底止、按照歷年舊例、對市內以及膠即兩鄉區方面、舉行街頭預防注射、尤其本年度、對華人方面、特通知三防會方面、日人方面、通知隣組、預定依此等方法行事、以期預防注射之萬全、同時希望市民全員、勿損失過去三年間未發現虎烈拉之都市青島名譽、更加一層之協力、又青島防疫委員會、自昨年十一月實施天然痘預防注射後、因已發現十六名（內有日人三名）罹患者、故希望一般市民、率先施行天然痘預防注射、按昨年患天然痘者、達百五十八名之多、其中華人占百二十二名、因此病而死者八十六名、已治癒者三十六名、此外、尚遺藥屍體五十具云。

旅棧業公會
正副會長選出

青島旅棧業同業公會、昨（二十四）日上午十時、在國民飯店舉行選舉大會、到有警察局、新民會、市商會等來賓多人、如儀開會後、由前代理會長李慶軒報告改選宗旨、暨籌備主任李與周報告籌備經過、即開始投票選舉、李慶軒三九票、當選正會長、楊炳生、姜與周當選副會長、警局楊保安股長、勉旅棧同業、和衷共濟、協力當局、以保治安而維市面繁榮、各代表相繼致詞畢、攝影留念、禮成散會、茲將選舉結果、錄誌於次、

正會長李慶軒、副會長楊炳生、姜與周、常務董事李慶軒、楊炳生、姜與周、谷子明、孫貴麟、黃守姜興周、楊炳生、李慶軒、劉子盛、顧耀庭、谷子明、孫貴麟、楊恕志、王振庭。

發展本市水產業
特成立漁會指導委會
編成工作隊努力實施

青島為水產都市、在華北水產業上、為重要水產物集散地、邇來由於水產諸部門機構之整備強化、愈加發展、現青島特別市公署當第四次治安強化運動進展之期、與三大目標之一「勤儉增產」運動併行、企圖本市水產業之躍進、在過去曾急速結成青島特別市漁會指導委員會、及其下部組織之青島特別市各區漁會、已於陰島區、膠州區、靈山衛鎮、分別組織實現、並有薛家島區水產合作社、即將第二區漁民公會、其他已成之團體、予以總指導、時方漁期、由社會局指導監督之下、貸予漁業資金、並實施漁業用品、胡麻、綿線、帆布、桐油、其他打漁用食糧之配給、以便漁民打漁期收效、今後更由指導委員會與各機關代表緊密聯絡、編成工作前進隊、指導設立水產物交易場、獎勵水產物共同出貨、保護救恤漁民、防止爭奪漁場、更由於漁業之指導、強化育成上述之各團體、督勵漁會員之團結、促進水產物之增產、着着實施、以完成勤儉增產之目的、至於漁場之治安、由中日各警備機關不斷之肅清工作、業已明朗、並有優秀之封鎖艦艇、澈底保護漁業良民、對於華北航業總公會、水產組合之漁船及船員強化指導督勵已完全整備、故山東名產、高麗蝦之捕獲、日漸增加、由於撈漁對策之完備、本年春季漁業之成各方面均拭目以待云。

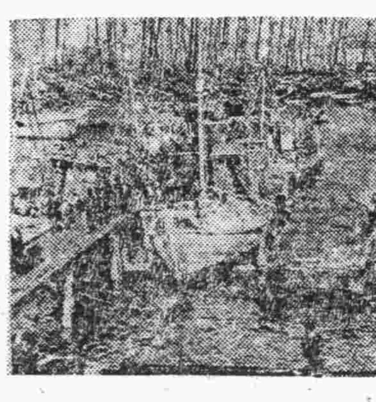

（寫眞青島漁會增產指導情形）

大東亞解放展說明
（總論）

我們大東亞的各民族、從早就作了英美侵略的犧牲品、在苛酷之壓迫下呻吟、以至印度、緬甸、菲律賓、馬來、荷印、澳洲等地均被英美所占領、成為彼等搾取之犧牲品、但東亞是東亞人的東亞、甘心永久受英美的支配是大人都絕對不容許的。

所以日本多年以來在東亞援抗英美的侵道、以謀確保自身的存在、同時將東亞細亞從英美的魔手中解放、以期確立大東亞共榮圈、所以先於中國將甘心作英美傀儡的蔣政權打倒、不料彼等反向布下對日包圍陣、威脅日本的存在、所以日本於去年十二月八日斷然對英美布告宣戰、發動了解放大東亞的聖戰。

強勇無比的日軍在重大的決意之下、蹶起後、所向無敵、在海內將英美的巨艦、大船相繼擊滅、使其沉沒於海底。

在陸地使布陣於馬來、緬甸、菲律賓、爪哇、蘇門答臘、婆羅洲的美英大軍和與英美共同作戰的荷蘭軍連戰連敗、將其徹底掃滅、並將印度沿海的英美軍事基地、陸續擊潰使其粉碎、將廣大的太平洋及印度洋於開戰三四個月內完全占歸日軍管下、使泰國、安南以及住居於此廣大地域內的南方各民族、欣然起立為世界史上空前的大事業建設大東亞共榮圈而努力、解放大東亞之黎明已至矣。

第一場面（題名）英美啊、試看我們的降魔杵、英美啊、給你知道我們神聖國威。

第二場面（題名）外交大臣小村壽太郎踢了哈利漫（說明）光緒三十一年正要行日俄媾和談判之時、美國政府同猶太哈利漫授命、使其詐取日本以血所獲得的南滿鐵路、哈利漫當即去到東京、使用各種手段奔走、意欲締結日美共同管理滿鐵的侵略案、但是南滿鐵道是防衛亞細亞的屏障、看破了美國陰謀的日本外交大臣小村壽太郎當時即將哈利漫的陰謀踢了出去。

第三場面（題名）哈利漫再窺滿洲、（說明）光緒三十一年、貪婪無厭的哈利漫又為達到欲望、將部下斯得龐德派至北京、籠絡袁世凱、意欲得到新民屯至法庫門之間的布設鐵道權、新民屯至法庫門之間的鐵道乃與滿鐵線為平行線、此不外為意欲以此奪取滿鐵之生命、使防衛東亞之砲壘成為無用之物的野心、當時日本又看破此陰謀、即以違反條約為理由向清廷抗議、二次又將哈利漫之野心陰謀打消。

第四場面（題名）哈利漫至此猶不綏對東亞侵略的魔手、糾合了猶太財閥以黃金之力、意欲達到其野心、先行結成了對華財團、然後使其部下斯得龐德買通了總督錫良、以錦瑷鐵路借款作為對俄貨行侵略、錦瑷鐵路即錦州至瑷琿間的大鐵路、又是能使東亞之砲壘的滿鐵、斷絕生命的平行線、如此非法之陰謀乃天人共所不容的、哈利漫於此時爲買收連接錦瑷鐵路的中東鐵路正欲赴俄國之時、忽然得了急病而亡、此事實可謂同奸人降下了天譴。

第五場面（題名）美英於巴里媾和會議、否決日本所提唱之人類平等案。

（說明）美國開口即說「正義人道」「民主主義」并高唱人類之權利平等、但此不過掩飾彼等的侵略野心之空言假面而已、即觀日本在巴里媾和會議席上提出人類平等案之時、美國大總統威爾遜首先同附此案和留使其未能通過、美英所論之事何時均口頭上之美言、其心裡不斷在營其私利之牙、試觀以上事實即可知其真心。（未完）

市長派謝局長代表
赴膠區視察
中日長官隨行推進治運

本市第四次治安強化運動、開始以來、各方已收有莫大效果、本市趙市長為明瞭鄉區治強工作推進狀況、特派總務局謝局長代表、於二十四日上午八時半、乘車赴膠州區視察、興亞院加治調查官及其下、佐藤、玉利諸氏、市公署總務局王總務科長、張螭絡股長、赤木氏、焦慶雲、鄉政局陳伯韓、社會局王厚生科長、木幡股長、警察局赤城副局長、警備隊張副隊長、李保安科長、新民會永松參事、陳部附等及新聞記者等亦均隨行、市公署各局主腦此次之隨行視察、因鑑於鄉區治安與青島治安極有關係、故此次赴鄉區視察、特別注意鄉區治安之情況、一行於七時許視察完了乘車返青云。

濟鐵當局表彰
有功績村民

濟南鐵路局長下津春五郎氏、於第四次治安強化週間、當愛路節之際、對監視鐵路、防衛及通告情報等之功績者、三十餘名、分別贈以表彰狀、及金一封、以表感謝之意、業已傳達各該道族、同時各該道族、均表示感激之意、并相互勉勵、今後愈益堅固各自奉公之念、茲將受表彰者、略舉二三之例以饗讀者、膠濟鐵路辛店愛護區石鼓鄉、龍家鎮蔡日即服從愛護村長及站警務分所長之命令與指揮、作愛護鐵路之貢獻、事緣三月五日午後十一時左右、探知路村附近、有便衣匪來襲、途遇趕赴警務所報告、途中遭受敵匪之射擊、因命中要害、不幸殉職、以該員之熱心公務、及爲國而忘身之大無畏精神、異常足稱為人類之模範、青島鐵路局長之功績、特贈予金一封、藉資表彰、又黃縣愛護區逐王村之周三合、當各內愛護村民擔任監視鐵路、樹有不少之功績、因於三月十二日午後十時半左右、當赴距膠濟鐵路約百四十四公里附近之路線、巡察中突被匪來之第八六二號軍所攜、不幸負傷、按該員氏年素即樹有極顯著之功績、故特贈金一封、以資表彰、此外主要受表彰者、為左列數名、丈愛護區白家營條維明、南流愛護區南流鎮宋法中、蝦蟆屯王家石埠新廣福、坊子、西路趙文金、繩縣黃埠村劉成茂、濰縣南關李高顧又作由愛護區保留鄉自衛團孫元彬及外四名云。

永井報道部長
昨來本社視察
並參觀本市廣播電台

華北派遣軍永井報道部長、於本月二十三日、蒞臨青島、對於合併後之當兩新聞報社、昨行視察後、至二十四日晨、參拜青島神社、對兩報社內之各種施設、作詳細參觀、同時赴青島廣播電台、視察放送室以及送信等各項設備、就便至泰天路本社印務局、視察一切云。

會見記者發表談話

來青中之日華北派遣軍永井報道部長、於二十四日午後四時、假座大飯店會見記者團、基於對青島一地、感受非常明朗印象之處、發表談話如左：「自大東亞戰爭開發以來、國府於中日提携之實感益發揚、尤其華人之協力更加一層積極化、此部人所感欣快者也、按反面說、重慶陣營、已相繼華其部下投入和平陣營、復因皇軍之進擊、所有緬甸、及其他之援蔣路、完全斷絕、所以重慶政權之崩潰日益加速云。

（寫眞係永井報道部長（照軍服者）與本社專務在本社門前留影）

春季運動會
今日舉行

本市教育局主辦之春季運動大會、於今日上午九時起在匯泉體育場舉行、市公署為提倡體育、並促進公務員之體位向上、而利於公務之推進起見、特於二十五日休假一日、以便全署職員參加、但如遇天雨則不休假、照常上班、本年春運會增加新項目甚多、屆時當有一番盛況、希望市民踴躍參加云。

各機關對各方贈款
不得擅自處分
市署通令所屬遵照

青島市公署、以各界與所屬各機關之歛項、或其他收入、往往未經呈報核准、擅自處分、實有未合、特製定辦法通飭所屬遵照實行、以資劃一、茲將市署令文及辦法錄次、為通飭事、查所屬各機關、對外界捐贈之款項、或其他收入、每多未行呈報本署、輒爲擅自處分者、此種情事、匪特於預算之執行、諸多未便、即於會計事務之經理、亦感紊亂之虞、甚屬非是、茲經擬定辦法四項、開列如左、除分令外、合行令仰遵照、並轉飭所屬一體遵照、此令、

一、凡各界之贈書款項及其他收入、無論數額之多寡、務須即時呈報市長請示辦理、不得逕自收支處分、

二、關於各機關每月收入之款項、應按月填具歲入徵收報告書、呈報市長、並即將款項解繳財政局、

三、截至令到之日止、凡各機關尚存有現行保管之金額者、應遵照本辦法第一二兩項所載辦理、

四、自令到之日起、各機關對於無論任何性質之款項、除經法定或由市長明令指定者外、概不得保管公帑。

雜貨市況
大阪紙扇面皂上升
古月生粉砂糖下降

本市昨日雜貨場中交易情況、大阪紙則較前市上升十元、扇面皂上升一元五角、古月乃下垂五元、生粉下垂十元、砂糖降五元譜、冰糖降一元、麻袋未安、價格與前相彷、茲以鴉中桌象驗之、除糖貨不看有起色外、其他價格雖較前有進退、而大勢似不望再有變動矣、或者將移於盤但情中敷、茲將各貨所成價目、詳細列左、二四十號砂糖一百八十二元、二二十號砂糖一百八十一元、旭日冰糖一百元、中村冰糖一百元、飛輪生粉一百〇五元、雞牌生粉一百〇三元、明星古月一百九十元、扇面皂六十元、信石精一百七十五元、麻袋七元一角、三K大板紙八十元云。

中日銀行十一家
設匯票交換所
五月一日起開始業務

以大東亞戰爭之勃發為契機、為擁護有敵性色彩之金融機關、青島金融界、乃以聯銀為中心、作成鞏固金融組織、現在當局指導之下、中日十一家銀行設立匯票交換所、擬自五月一日起開始業務、匯票交換所之制度為對於金融機構為必須之機關、且因此與銀行之間有交易者所受便益不少、固勿論也、如青島中日銀行間行於營業之組織、互相協力、設立交換所、實行華北為最初試辦者、故各方面非常注目云。

請看英美慘虐之千年史

●日時 四月二十四日—二十九日 每日 午前十時起至午後九時（但第一日自午後一時起）

●會場 陸軍俱樂部講堂

擊滅美英
大東亞解放展覽會

入場無料

主催 青島翼贊壯年團 新民會青島市總會

後援 青島興亞新報社 青島大新民報社

天津美利時行七週紀念空前偉大犧牲

敬贈鴻運獎券

購筆一枝 摸獎一次 人人有贈 包不落空

〇〇〇〇 既購名筆 又獲贈獎 獎額有限 捷足先得 〇〇〇〇

（派）字券一張 獨得美利時行禮券二百元正
（拉）字券二張 各得美利時行禮券一百元正
（蒙）字券十張 各得美利時行禮券三十元正
（金）字券一百八十張 各得七週紀念男毛線襪一雙
（筆）字券三百張 各得七週紀念上等毛巾一條

新型派拉蒙金筆十五元
特種派拉蒙金筆九元
甲種派拉蒙金筆七元
乙種派拉蒙金筆四元
奇異兩用萬年筆每枝十元
中西兩用筆每枝六元
派拉蒙墨水每瓶八角

●贈獎辦法 鴻運獎券分為派拉蒙金筆五等共計獎額一百張凡購派拉蒙金筆一枝或萬年毛筆一枝立即任憑顧客摸獎一張憑券取獎洵屬空前盛舉盍興乎來

青島 北京路上中華棧內 美利時行 獨家發售

奉告

前在四月二十三日本報刊登之紙類批發公定價格誤記之處更正如左
一馬普紙單位誤記為磅茲更正為連

青島地區紙卸商組合

嫣然微笑、全因打倒毒魔
感謝靈藥、再度甜蜜生活

市售一般驅梅藥、殆皆具有不良的反應、大為遺憾！本品確屬靈美嶄普的砒素治梅的最新注射液、靜脈注射用法簡便、絕無副作用、立癒梅毒、奇効琳驚、盍速一試！

主治効能 主治各期梅毒及其連帶諸症 脊髓癆 麻痺性痴呆 回歸熱 鼠咬症 天疱瘡等療效顯特

普濟佛散

滿洲藤澤友吉商店天津支店 天津日界常盤街常盤大樓

各大藥房皆有出售

F.4

痰喘咳嗽一服除根

本藥喘治無論如何難症之痰喘咳嗽、亦必使其除根、誠名藥也．原料係以高貴藥材所配製、基於學理、以東西兩洋醫術之最高技術、而精製綜合之藥也．故不特苦於長年慢性痰喘咳嗽等病者、服之自奏神效、即急性之目下患病中者、祈購買服用一服立刻便可除根、使咽喉轉佳、其樂陶陶、而本藥治療時、決無變成肺炎、肋膜炎、肺結核等惡症之虞、是以博得佳譽。

注冊商標 龍角散

龍角散既爲純良藥品之配劑、故雖少量亦奏效果、且香味尤非常爽快、故雖病人幼童亦樂服用之藥也。

患左列病狀者、即祈服用之

龍角散適應病症
（痰咳）凡頑痰不化咳嗽不止之人
（痰喘）凡痰咳氣喘呼吸困難之人
（頓咳）凡咳嗽頻發不能安眠之人
（流感）凡因流行感冒患咳症之人
（肺癆）凡肺患癆症咳嗽無力之人
（帶血）凡痰有臭氣時帶血絲之人
（失音）凡聲音嘶啞咽喉腫痛之人
（老人）凡老衰或病後之虛勞咳嗽之人
（小兒）凡小兒之百日咳及麻疹咳嗽之人
又其他呼吸器官疾患之痰咳嗽、亦能巧妙根治、無論如何之難症、若能繼續服用一二星期、必能除根、而獲健康者之幸福云。

藥價 四日分五角正 八日分九角四分 十八日分壹元八角七分 四十日分三元三角七分 六十五日分五元一角六分

總舖 株式會社 藤井得三郎商店 東京市神田區豐島町

全國藥房均有出售

頭痛聖藥

新腦

註冊商標 醫學博士 森田資孝先生發明

立止頭痛！靈効如神！！

腦新如遇頭腦疼痛非常難忍時、頭目眩暈神智昏迷時、或讀書過度精神疲倦時及惡醉宿酒未醒時、倘速服腦新可立見奇効、其効若響、服後三分鐘、頓覺頭目爽快神智清新、苦痛若失、有如夜月秋遊能有心曠神怡之妙、此偉績確為本劑獨具之特長、且雖連續服用、對於腦神經或心臟胃腸等、決無副作用、亦無影響、孕婦服用亦無害

主治 偏正頭痛 頭迷眼花 精神憂鬱 宿酒惡醉 頭沉神昏 腦筋疲之 面神經痛 暈船暈車

包裝 四包裝 七包裝 十三包裝 二十八包裝 六十包裝 百六十二包裝

★腦新、除粉末外、尚有錠藥、可隨意購用 ★近來坊間有謀利之徒、偽冒本牌、欺騙人子、幸希注意、不致受欺 ★各地中西藥房均有代售

大日本名古屋市東區 荒川長太郎合股公司

慢性中毒（鴉片 嗎啡 海洛英 巴畢那兒）專門 入院便宜安然斷癮 說明書奉呈

內科一般性病科

青島福民醫院

院址 總院 平度路十七號 分院 單縣路六十五號 電話（借）二一三七五六

鐵騎銀瓶傳（1）

王度廬著・鏡海畫

第三回

散資財俠少走風塵　遭陷阱村姑投古刹

韓鐵芳正在想：這是誰來了呢？……沒容他發問、那毛三就說進來了、跟他悄聲地說：「剛才來了一位徐四爺、是騎着這匹馬來的、那人有鬍子、帶着刀、見了咱家的老員外、他一點也不客氣、一見了面兩人就吵、後來瘦老獨龐三爺又來了、幫助那個人罵咱們的老員外、他們說的話我雖聽不懂、可是大概也不是什麼好話……」韓鐵芳不容他說完、就趕緊問說：「現在他們走了沒有？」毛三搖頭說：「都沒走！待會兒就許打起架來。大相公、你想想您是進去給勸一勸呢？還是先……躲躲呢？」韓鐵芳又問說：「他們是在裡院嗎？」毛三搖頭說：「哪兒？咱們老員外不許人家進大門、把人家讓到馬圈裡、現在三個人大概還在馬圈裡站着說話呢、不然我爲什麼不敢在那裡待着了呢？」韓鐵芳聽了這話、就疾疾地順着便門走入了馬廄、只見那四根拴馬柱的旁邊、他父親韓老善人蒼髯飄灑自鳴呼、正在那裡發急地說着。瘦老獨是坐在地下、兩手交叉着抱着他的瘦肩膀兒、正在仰着臉發着冷笑、對面的一個人原是個背影、但韓鐵芳往前走了幾步、這人驀一回頭、四目交射在一起之時、倒使韓鐵芳吃了一驚、原來這人正是剛才在城中逼着他比拳、後來也吃了他一拳的那個人、韓鐵芳不由把腳步止住、這人、也就是今天騎着馬到這村裡來找韓老善人爭吵的徐四爺。他馬鞭掀起、滿面笑容、迎過來就說：「好！好！你回來了！剛才在城裡我被你打了之後、我就問旁邊看熱鬧的人、我就知道了、你原來是我的盟姪、又是師姪、啊！真好真好！老賢姪你的劍法拳法、果然高強、想不到他……」指指在馬糞跟土裡坐着的瘦老獨、說：「想不到他竟會教出來你這樣一位好徒弟、這真叫作青出於藍、」得啦！咱們先別攪文、反正、閒雜小、他却會教出老虎徒弟、我就是你的四盟叔連枝同氣的叔、自十九年前、你二師叔金刀馮□鼎斃命於黑山龐之手、我跟你的師父便發下大誓、立志要爲二師兄報仇、我們在江湖走了十年、到處尋找、曾兩次到祁連山、也沒找有仇人黑山熊的准家、後來我反到不敢找他啦、因爲總說他名頭太大、武藝高強、他的兄弟、兒子、和他手下的那些嘍囉們、個個都極爲難惹、我們自知武藝有限、打猶不成丟一根棺子還不要緊、而是把命再送上一條、那才太不值得。所以我們二人商量好了、重新再下幾年武藝、學會功夫、不瞞賢姪說、我是才練得、自覺得可以敵得過黑山熊了、不想才來到洛陽、一遇到你的手裡便先吃虧、可是我並不因此就灰心、我更喜歡了、本來我跟你師父我們都不行了、都快老了！拳腳的實數雖都懂、可是力氣已弱、手腳都不大靈動了、我們也就只能教人、不能自己出場運用了、這就是俗語有話：有狀元徒弟沒有狀元老師！我跟你師父今天前來、並無別事、還就是叫你的令尊跟我們一同走、到祁連山畔與二師兄報當年的仇恨、並聽說你的母親……」此時韓老善人已氣忿地、握着拳頭走過來了、徐四爺毫不介意地、依然面對着韓鐵芳說：「詳情也不必細講、你也全都知道了、現在就是你令尊若是不願意跟我們去、你就隨同我們走、英雄豪傑、講的是大義分明、盟兄的大仇不能不報、你親母至今仍在黑山熊之手、你若不急速去救那位老太太出來、不報十九年的仇恨、你也枉是男兒！你打獨角牛、打我、就是你把天下聞名的李慕白、玉嬌龍、那些男男女女的英雄豪傑全都打敗了、你也稱不起好漢、抬不起頭來兒人。老賢姪你當着師叔說一句痛話吧、說！說！說聲走！」韓鐵芳義憤填胸、幾乎要蹦起來、他點頭說：「好！我跟師叔……」一他的走字還沒說出來、韓老善人已「咚」的一拳將徐四爺打倒了、韓鐵芳真氣極了、恨不得要掄拳打他的父親、却見徐四爺在地下一滾便站起來、

今日節目

第四次治安強化運動特輯▲八、○○新民體操▲八、二○初等日語講座（第一四○講）四宮春行▲八、四○華北之時局、唱片、防空須知、玉堂春▲九、二○時間行市▲九、三五新民時間、新民會宣傳局部員、劉成、治安強化運動工作報告（二）（以上北京）▲一一、五○唱片（青島）黃族歌、硃砂井（馬連良）▲一二、○○報時、衛生常識、鄭君睿（以上北京）▲一二、一○職業介紹（青島）▲一二、一五娛樂節目（北京）一、南城調、莊子扇坟、張新泉二、單弦、殺狗勸夫、沈蘊程▲一三、一五歌曲唱片（青島）、千里送京娘、月圓花好▲一三、二○京劇唱片、清風亭、天女散花▲一三、三○評書、水滸傳（第六九回）廠沛清▲一四、三○新聞▲一四、五○娛樂節目一、相聲、廣瀛二、京音大鼓、白鳳鳴▲一六、○○臨時新聞▲一八、○○臨時新聞、兒童新聞、兒童時間、史家胡同小學學生演播（以上北京）▲一八、二七預報本晚節目（青島）▲一八、三○中等日語講座（第一四○講）畚田信夫▲一九、○○青年時間、市立第四女子中學學生演播▲一九、二○行政工作報告▲一九、三○時局展望、林文龍▲一九、五○硬書、伯牙吹琴、果振文▲二○、二○新聞▲二○、四○崑曲、北京崑曲研究會演播、一、長生殿二、千金記（以上北京）▲二一、二○地方新聞預報節目（青島）▲二一、四○唐山大鼓、爽長城、魏喜奎▲二二、○○報時、新聞及新聞解說▲二二、二○京劇（以上北京）

海州組合出帆

海州行　得春　迎春　承春

薔水口行　元泰　瑞祥

石臼所行　永祥　華新　大有　吉祥　新順

石島行　義通　義順　太平　恒新　海川

株式會社中村組　隱岐輪船洋行　協信海運株式會社　海州汽船同業組合　電話2四四五九　2三七三號

遺失居住證声明欄

第○三五○七二號居住證遺失　費縣路一四四號秦順昌
第○○四三五四號居住證遺失　北京路二九號張振清
第一九九○七二號居住證遺失　陰島何家莊村二七○號王恩章
第一九八三二二號居住證遺失　陰島邵哥莊村八號王克岳
第一九八四三一號居住證遺失　陰島邵哥莊村三八號王福
第三二一七九七號居住證遺失　南仲家窪一○五號薛壽成
第二九六八七八號居住證遺失　四方湖島村二六四號劉桂均
第○五四六○二號居住證遺失　芝罘路三一二號任徽章
第一二八四八九號居住證遺失　聊城路四四號臧秀鳳
第八○六○三號居住證遺失　即墨第四區韓家莊長王炳衡
第二四二二八○號居住證遺失　東吳家村一號高延零
第九六一○九號居住證遺失　四川路新廣場八三號宋存祿
第一三三六二號居住證遺失　冠縣路一五號金第班十霖香
第二七一五二八號居住證遺失　東鎮雲南路三八號侯鶴齡
第三五四七六六號居住證遺失　滄口滄台路一一○號董周先
第四五五○八一號居住證遺失　下河區毛公地村二七號宋成溫
第二○七五八九號居住證遺失　薛家島區尾角村八號薛雲聚
第三七○三三號居住證遺失　滄口公大宿舍四九七號劉大先
第一一六一六號居住證遺失　芝罘路六十號內一戶陳炎亭
第一七六四四二號居住證遺失　濟寧路五四號內一戶胡濟潛
第三○○八一六號居住證遺失　沙嶺莊一七號關乃昌
第二八二二九八號居住證遺失　滄口營子村一八一號張裕盛

青島特別市醫師公會

內外產婦科　中久醫院　張遠三　江蘇路　電話2三八九四號
X光線內科肺科　唐希堯醫院　唐希堯　山路二十九號
皮膚花柳科內外科產婦科　華德醫院　劉臣齊　武定路　電話2四八六八
內外科小兒科皮膚花柳科　齊定鈞診所　齊定鈞　安徽路　電話2七九五號
產婦科內外科　海濱醫院　吳龍驤　湖南路　電話2五三六三九號
眼科　民德眼科醫院　韋振民　平原路　電話2八四七三五號
小兒科　清和小兒科醫院　張子良　湖南路　電話2六七二○
內外科皮膚科　錫九醫院　高錫九　四方華北路　電話3一七五二九號
內外各科　柏林醫院　張濟卿　肥城路　電話2三五七九號
耳鼻咽喉科皮膚花柳科內外各科　桐林醫院　張子翬　東鎮丹陽路　電話3一二三九
神經精神科皮膚花柳科內外各科　松蓬醫院　王松蓬　萬城路　電話2五一○一號
X光線皮膚花柳科內外科　壽康醫院　陳志堯　湖北路　電話2五三三二號
內外產婦科皮膚花柳科　子通診所　楊子通　湖南路　電話2五八三三號
內外各科皮膚花柳科　太平醫院　張靜軒　台東四路　電話3一二七八號
內外各科　逆程診療所　吳大仕　膠州路　電話2一七二二號
皮膚花柳科內外婦科　光陸醫院　金恒生　山東路　電話2三四六號
內外各科　高齡醫院　閻壽齡　安徽路　電話2三五八四號
眼科　同濟眼科醫院　李同濟　天津路　電話2七四九號
產婦科皮膚花柳科內外科　健康醫院　孫樹棠　肥城路　電話2四六○號
專門戒煙花柳外科內外各科　福民醫院　司福連　寧夏路　電話2一七五六號
皮膚花柳科內外各科　廣慈醫院　王樹仙　城陽路　電話2六○一號
皮膚花柳科內外產婦科　星洲醫院　吳金章　台東五路　電話3一五八○號

酬客送禮唯一佳釀　紅星牌　白蘭香　檸檬香　電話二七五三　遠東釀酒廠東雲代理

光陸大戲院　平度路十二號　電話二七八三
循環開演　座價　一元　九角　七角　加捐一成
今天獻演　初次到青　首演新片
（金星影業公司出品　諷刺風流鉅片）
周曼華　徐風　慕容婉兒　主演　尤光照
青年男女大可一看　未婚夫婦更要看
御婦術澈底公開　如何對待妻子？如何對待丈夫？和盤托出　戀愛經
夫婦之道
新片上映　使必擁擠　欲免向隅　速早光臨

中和戲院　青島山東路北首　電話二二六二三
王慧秋　雪艷鈴　袁小樓　黃寶岩　婁亞儒
午戲　梅龍鎮　塔子溝　梁山伯祝英台
夜戲　本五　西遊記
午戲價目　池座九角　樓座七角　邊座五角
夜價　池座前十排一元五角　池座後排一元　樓座一律七角　邊座加捐在外三角

新華大戲院　東鎮寺路六十三號　電話○三五五六　分院
劉美君　劉俊文　朱鈞培
劉少卿　張盛侯　劉蘭秋　劉俊源　劉蘭英　吉小亭　劉遐劉
今天午戲　知馬力　路遙　配秋　春挑滑車
今天夜戲　狸貓換太子　雅觀樓
票價　樓上一律九角　當衆計算　獎金兩元　星期日終場開獎得十夜決

金城大戲院　西大森南村路二十二號
花月仙　張豔秋　筱豔生
午戲　勸愛寶　雙拾黃金
夜戲　全部珍珠衫
座價　池座十排二元　池座後排一元五　樓座一律一元五　碼票四角　外加觀覽捐一成　售票時間每日上午十時　先期售票　對號入座

慈光大戲院　東鎮雲門路二十三號　電話二二六八八
每日開演　座價　優等四角　兒童學生三角　加捐一成
今天公演
藝華影業公司出品　全部社會悲哀偉大巨片
黎莉莉　黎灼灼　劉瓊　主演
人海遺珠
緊張　悲慘　沉痛　劇情
下期公演　夜半歌聲

明星大戲院
四場　一四　一五　三五　五六　一八　循環
四月二十二日起公演
電影皇后　胡蝶　婚後傑作
絕代佳人
別後風姿　較前綽約　如不再看　畢生遺憾
李闖王成天下　吳三桂借兵　只爲美人

金城　太平
湖北路廿七號　滄口路二十二號　電話二五二四八
今日兩院同時上映華成製片廠出品（再度選青）
張善琨監製　李萍倩導演　陳燕燕第二次「琵琶」獨奏
陳燕燕　劉瓊　陳娟娟　王獻齋　楊志清　石萍　嚴月冷　合演
民間名妓　驚人掌故　最新古裝　歌唱巨片
杜十娘
玉板金樽　教坊名幟　另具慧眼　下嫁恩郎　卿本多情　君何薄倖　千金市妻　百寶沉河
下期選映　白玉霜主演　海棠紅　風騷哀艷巨片

讓受盤聲明

讓盤人華綸染織廠代表人王吉齊在益陽路門牌九十九號經營華綸染織廠近因無意進行將全部傢俱等（詳單另列）完全讓與大綸染織廠代表人朱延芳爲業所有欠人人欠各歸各理恐後無憑特此登報聲明
讓盤人華綸染織廠代表人王吉齊
受盤人大綸染織廠代表人朱延芳

讓受盤聲明

茲有滄口大馬路一八八號同興祥因生意不佳無意進行將本號傢俱鋪底情願托中讓與人說合同興祥欠外外欠及作保等情概由同興祥股東自理於受人無涉另有讓盤契約貨單爲憑外特此登報聲明
讓盤人滄口同興祥經理劉智臣
受盤人滄口德順昌經理劉紹國

緊要聲明

啟者敝人黃鑾齡之次子黃家珍字金三自五月十日不知心存何意誘拐自己名章車七千三百○八號居住證私弃無蹤倘有甲之事概未交代該人在外無論發生何事與敝號無涉特此聲明
即墨縣東黃鑾齡謹啓

聲明作廢

逕啟者敝公司因一時不慎將稅局護照之○四八一九號一張遺失除向青島統稅局聲請補發外特此登報聲明作廢
青島啤酒公司啓

歇業聲明

啟者敝號在小港一路八號之乙開設之新民商行營業不振無意進行即此歇業本號營業概行停止以後本號均不負責作爲無效特此登報聲明
經理人劉徽五啓

脫離聲明

鄙人之長子王孝森（字順卿）不務正業揮霍成性迭經教誨無可改悛忍無可忍決與其脫離父子關係該子在外所有之一切新欠舊欠及任何行爲概與本人無涉特此聲明
即墨王主新啓

博山縣張于漢字雲舫緊要聲明

敬啓者先嚴華田公生前經營博山大安北莊李家坡義和煤礦區域……[illegible]……

讓受盤聲明

讓盤人義豐工廠代表人于漢源在本市台東三路三四○號經營義豐工廠近因無意進行將所有機器鐵傢俱等（詳單另列）全部讓與協成染織廠代表人周玉亭爲業自登報日起限五日內所有義豐工廠一切未清事宜及債務統歸讓盤人自行清理與受盤人無涉除立有契約外特此登報聲明
讓盤人義豐工廠代表人于漢源
受盤人協成染織廠代表人周玉亭

緊要聲明

啓者敝人持有所口羅記分條一紙照付匯光桟兌條一紙照付洋五百元又所口利成號兌條一紙名下計洋三百元因一時不慎於四月十七日在房口丟失除向各號聲明遺失掛號外嗣後該兌條共計三只無論落於何人手中概作無效特登報聲明
日照東關呂竹軒啓

出兌

只有東鎮五路七十六號作繡頭機器全部馬力電等如有要者請至該處接洽便安

遺失聲明

敬啓者敝號領有第五九八○號腳踏車牌一枚不慎遺失除向警察局註銷外特此聲明作廢
青島市場內張王銘謹啓

遺失聲明

啓者敝人因一時不慎將社會局發給之第一一二號身分證書及第○三七九九九號居住證一并遺失除呈報補領外特此登報聲明作廢
台西鎮五路六號袁秉山啓

緊要聲明

敬啓者敝號前有……第一七一九九五號之居住證……第一五七六六三號之居住證……[illegible]……特此聲明作廢

遺失聲明

啓者敝號持有諸城路元生文書局文記工廠……[illegible]……特此聲明
高密源泰號謹啓

遺失聲明

啓者敝號於本年四月廿日買到青島天泰順付第五匯票一只三泰名下國幣一百元不慎遺失除掛失止付外嗣後無論落於何人之手一概作廢特此聲明
大昌汽車行啓

青島天眞照相材料行
兼設　日夜　美術照相
山東路一三一號　電話（二）四八〇〇

同盛和洗衣局新闢染織部廣告
敬啟者敝號自創辦洗衣局以來歷有三十餘載久蒙各界紳商仕女惠顧不勝感謝茲爲酬答顧客雅誼起見特由上海聘請專家購得各種上等精工洗染綢緞呢絨及各式顏帽皮衣織補各種價目低廉倘蒙賜顧包管滿意也
大名路七十三號　電話　營業部二、〇四六〇　工廠三、一〇一五號

得記賬房
地產經租買賣　代辦登記保險　啓事
啓者敝賬房受託經管房地產代辦戶籍登記水火保險保以服務性質主顧委託從事辦理除呈報固定資本許可有案對於各事并負一切保證信用責任此外另有訂就經辦各項業務說明書送閱
地址齊東路四十五號　電話借二、六三三九

心胃氣痛（心胃氣痛靈）
偏墜疝氣（七疝斷根丸）
耳聾耳鳴（耳聾耳聰丸）
鼠瘡瘰癧（乾坤瘰癧丸）
青島獨家經售　和春老藥房

本報營業局電話
日人用　二一、二四一〇
華人用　二一、二〇六〇

玲奮電機

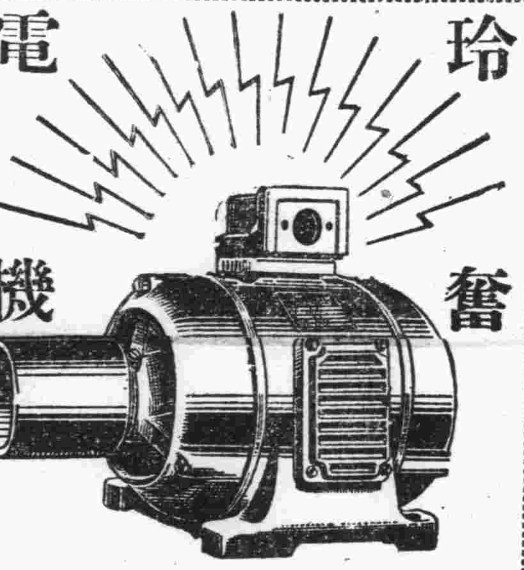

遠勝船來保證使用
青島代理處　盛亨洋行　東鎮歸化路十二號　電話三一二一四號

綠寶
自即日起開始售貨　電話二、五八七一

上海飯店廣告
敝店在青開設有年營業已漸發展茲爲擴充內部發展營業起見樓上樓下添設房間若干內部佈置堂皇雅潔空氣流通光綫適宜並由申特請名廚師所做西菜與衆不同賜顧諸君請臨一試方知言之不謬也
湖南路三十五號　電話二、五九〇二號

死人搬家
要解決死人回原籍的問題和搬家行李的問題請問大連淡路町二十一番元一行
本行專營運輸兼辦代理客事業務各貨進出口一切手續更設包運部專門包運南北各地靈柩遺骨搬家行李手續簡便收費公平限期交到決不有誤
大連總行　淡路町二十一番地　電話三五九〇二四番　電報掛號三〇三六五五
青島分行　單縣路六十五號　電話七八八一　電報掛號七五五五

張萬年大夫　花柳淋病
特備近代科學化各種電器醫械　採取世界最新技術　並專治一般屢治不愈疑難之症　絕對負責　確保斷根
選用歐美名廠特效驗藥　憑十五年以上臨床經驗　確具把握　負責根治　初起久患　廣治不愈　爲各級社會解除切膚痛苦
花柳病一般症狀及療法
花柳病者須注意的變化
如何方能治愈頑固各症
[illegible]
總批發　各大藥房均有代售
一掃光藥膏　主治乾濕癬疥頑癬
六〇六藥膏
一掃光藥水
全治膏　主治風寒麻木　四肢筋骨疼痛
一盒除根　確具把握　張萬年大夫

諸君欲購真正嶗山茶墨水晶石眼鏡
請至　三山誠眼鏡老店

本號新由嶗山附近青山黃山迤西上下宮一帶得到大批茶墨水晶石現已製成各種眼鏡式樣新穎品質優良定價低廉以供各界之選購
青島即墨路五十五號　電話二、五八六三

鳴謝良醫
[illegible]

發賣廣告
一、凍粉（細凍粉及角凍粉）　今年份之新貨上市多少不拘歡迎賜顧
一、理研製品陽電感光紙販賣　理研代理店
合資會社　孤山審廠寒天製造販賣部　電話三、〇一七一號

買一送一　強腎固精丸
主治　男子腎虧　房事過度　少年誤傷　四肢無力　見色流精　身體虛弱　生殖無能　發育不安　夜不安眠　子嗣絕望　夢遺精神衰弱　腰酸背痛　神志恍惚　陽痿早洩　精寒精黑　頭暈眼黑　記憶不良　諸虛百損
優點！本藥效力比市上普通補腎丸效速三倍以上藥性和平不寒不燥味甘易服多秋大服用最爲合宜無病服之鎮精壯陽補腎成爲男子之良藥也每盒二元每打廿元現爲提倡起見買一送一
青島總代理　北京路天合益藥房　天津路廣東大藥房　益都路美華藥房　膠州路杏林藥房　東鎮鋪古藥房　山東路廣安藥房　滄口同義堂　膠縣宏大藥社均代售